Haftalık Hastalığınız

LİMON

SAYI: 24 • 100 TL (KDV DAHİL)

AMERİKA TÜRKİYE'YE YAPTIĞI YARDIMIN YARISINI KESİYOR

Türkiye'nin Amerikan çıkarları tehlikeye düştüğü anda Ortadoğu'ya, İran Körfezi'ne, Kafkasya'ya müdahale etmeyi kabul etmesi yolundaki Amerikan baskıları ise kesintisiz sürüyor.

Sıcak, Aşk, Kin, Kan
Nefret, Cinnet, Tırlatma

KATİL KİM?

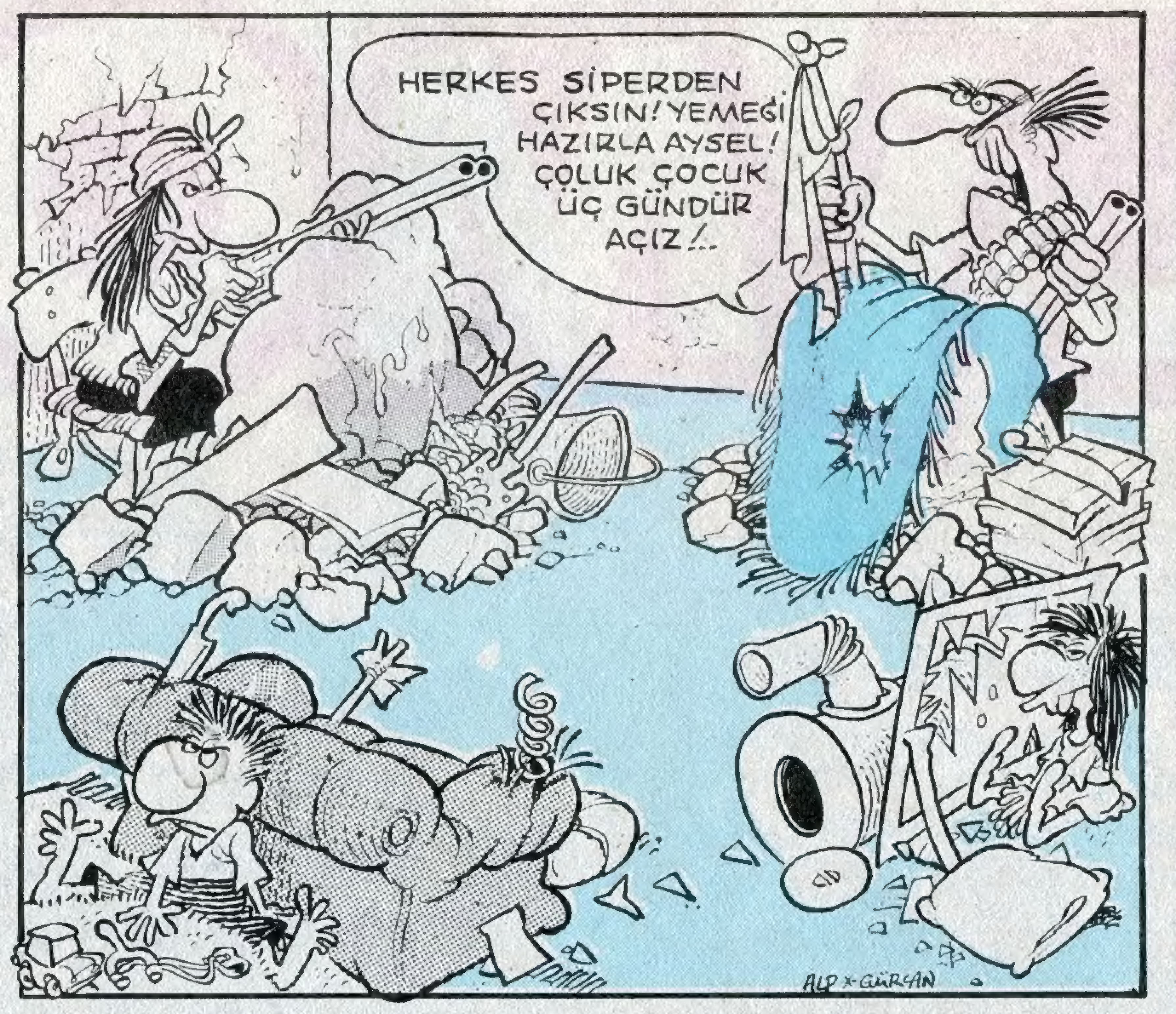

SEVDİĞİ KIZI ALAMAYINCA 680 KİŞİYİ ÖLDÜRDÜ

Ölesiye seviyordu Mahmut... Köyün en güzel kızı Züleyha'nın da Mahmut'ta, gönlü vardı. Babası zengindi kızın, babası ağa... Mahmut'ta bir garip ırgat... İstedi sevdiğini babasından. "Bre densiz, bre çulsuz ne yüzle" diye gürledi. Yıkılmıştı Mahmut... Buralarda duramam artık, dedi... Sınırdan çıktı, Irak'ta dolaşırken maaşlı olarak Irak ordusuna girdi... Bugüne dek savaşta 680 kişi öldürmüştü ırgat Mahmut...

ZEBANİ TURİZM LTD. ŞTİ. SUNAR

KATİLLER, KATİL OLMAK İSTEYENLER İÇİN EŞSİZ CİNAYET TURLARI...

- En uygun cinayet ortamlarına masal gibi bir yolculuk. Yolda otobüsle milleti eziş.
- Silahlar şirketten, birbirini vurmak yolcularımızdan...

Haydi bizimle elele verip sinir bozucu ortamlarda rahatlatan, huzur dolu cinayetler işleyin.

Herşey dahil 100.000 TL. 500 $ (Yarısı şimdi yarısı iş bittikten sonra)

İCRAATIN İÇİNDEN

SAM AMCA KAZIĞI

Hür dünya dostumuz, biricik varlığımız, NATO'daki destekçimiz Amerika bu yıl 734 milyon dolar olarak yaptığı yardımı 485 milyon dolara indirmek istiyor. Üstelik geçen yıl alınan borcun % 13 faizi ile bu yıl 450 milyonu geri ödememiz gerekiyor geriye kalıyor 35 milyon dolar savunma işbirliği ve mali destek yardımı. Anlaşılan Amerika bizi hepten gözden çıkardı. Doğu bloku ile olası bir savaşta sadece nükleer bir füze rampası olarak düşündüğü Türkiye'ye şu anda fazla bir yardım yapmayı gereksiz buluyor.

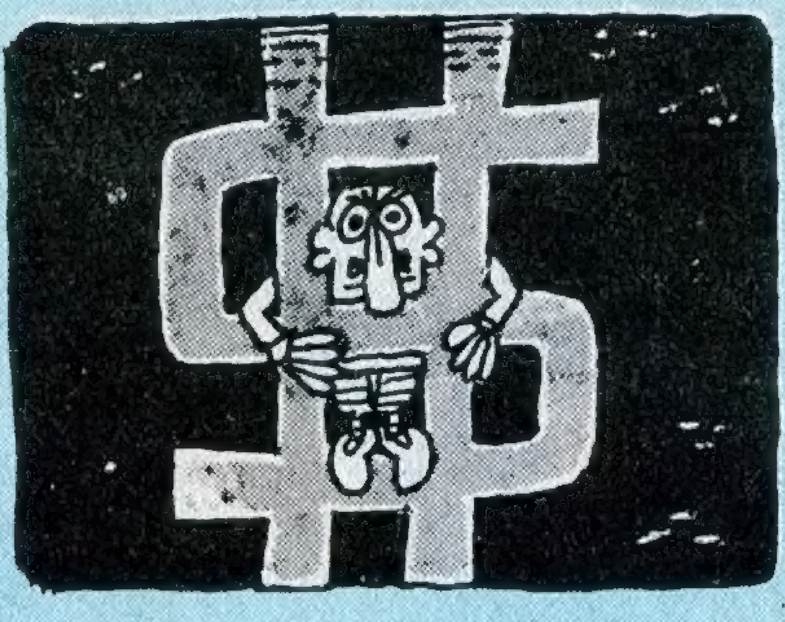

Yine Amerika'nın Mısır, İsrail, Pakistan ve İrlanda'ya yardım indirimi yapılmadan paraları tıkır tıkır ödeniyor. Üstelik bu ülkelerin hiçbiri NATO üyesi değil.

Bu yüzden bu haftaki Limon kapağını kendisine ucuz silahşör arayan Amerika'ya ayırdık.

Gelelim Limon'cuların mektuplarına...

Mektuplar yine dağı taşı doldurmaya başladı. Pencerenin dibinde okunmamış mektup dağı dururken şöyle bir mektup alıverdik.

"Size karikatürlerimden birkaç tanesini göndermiştim. Göründü kısmına bile koymamışsınız. Peş doğrusu: Sayın Limoncu: Beni dikkate almamakta haklı olabilirsiniz ama bu bana kısa da olsa bir cevap vermeyeceğiniz anlamına gelmez herhalde."
Y.Kemal TURAN-KONYA

Öncelikle tüm Limon okurlarına yeri gelmişken duyuralım. Hiç kimseye tek tek mektup yazmaya mecalimiz yok. Hele hele vaktimiz hiç yok. Tüm cevap bekleyenler bizi bağışlasın.

Derginin sayfaları ile yaptığımız oynama genellikle olumlu eleştiriler aldı. Olumsuzların fikrinin ise kısa zaman sonra değişeceğini umuyoruz. Fakat genel kanı karışıklığın yok olduğu, ve derginin artık rahat okunduğu yolunda...

Bu hafta Olay sayfamızı Afrika'ya ayırdık... 100 bin lira verip saray gecesine katılanların, 10 bin liraya kıyamadıkları Afrika konserinin sonrasında böyle bir konuyu "Olay" boyutlarında incelemek geldi aklımıza.

Satırlarımızı Sevdakar Çelik adlı okurumuzun mini bir dizesiyle noktalamak istiyoruz.

"Dostunuz dost,
Düşmanınız kör,
Kaleminiz keskin olsun
Bayram olsun"

Dostlukla

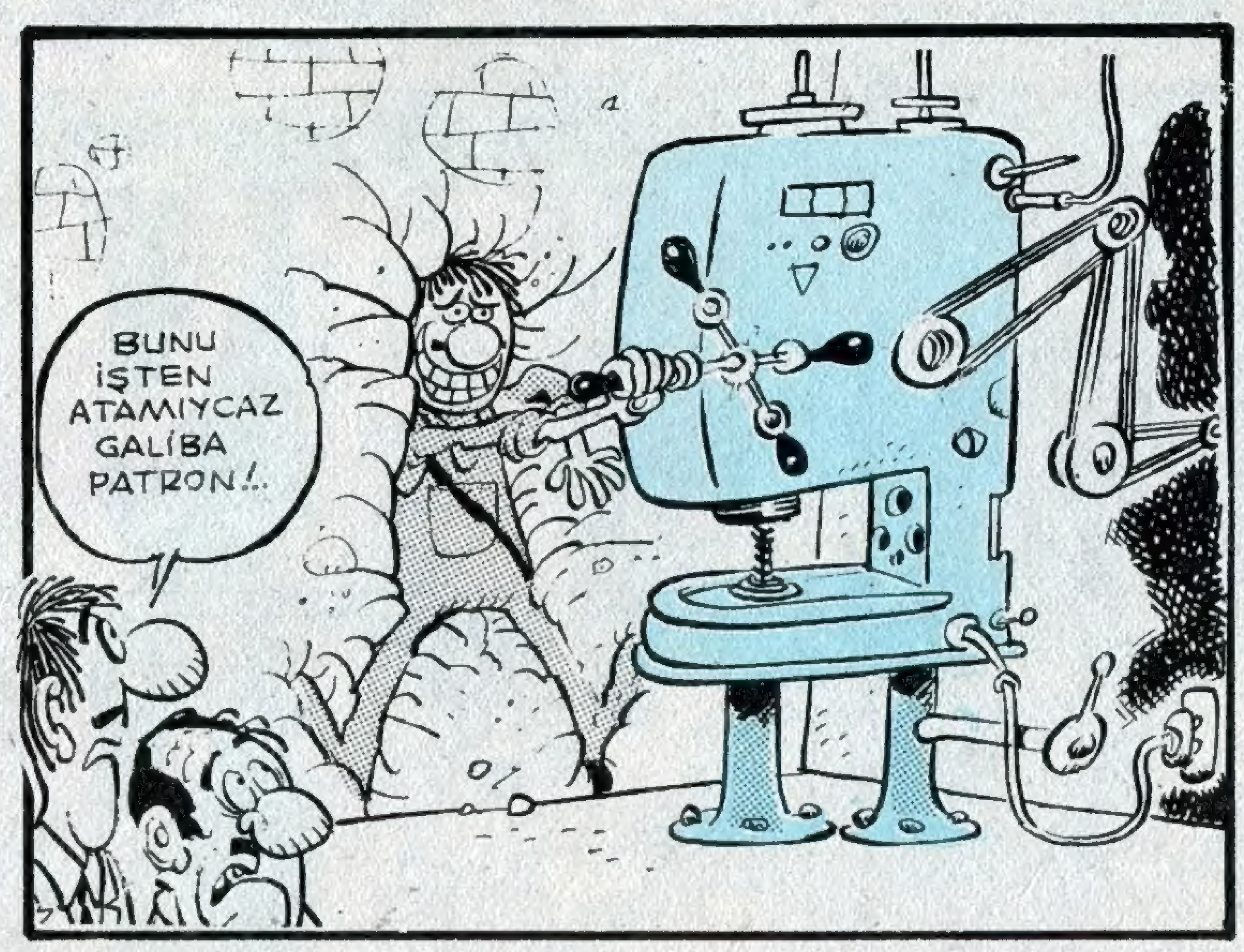

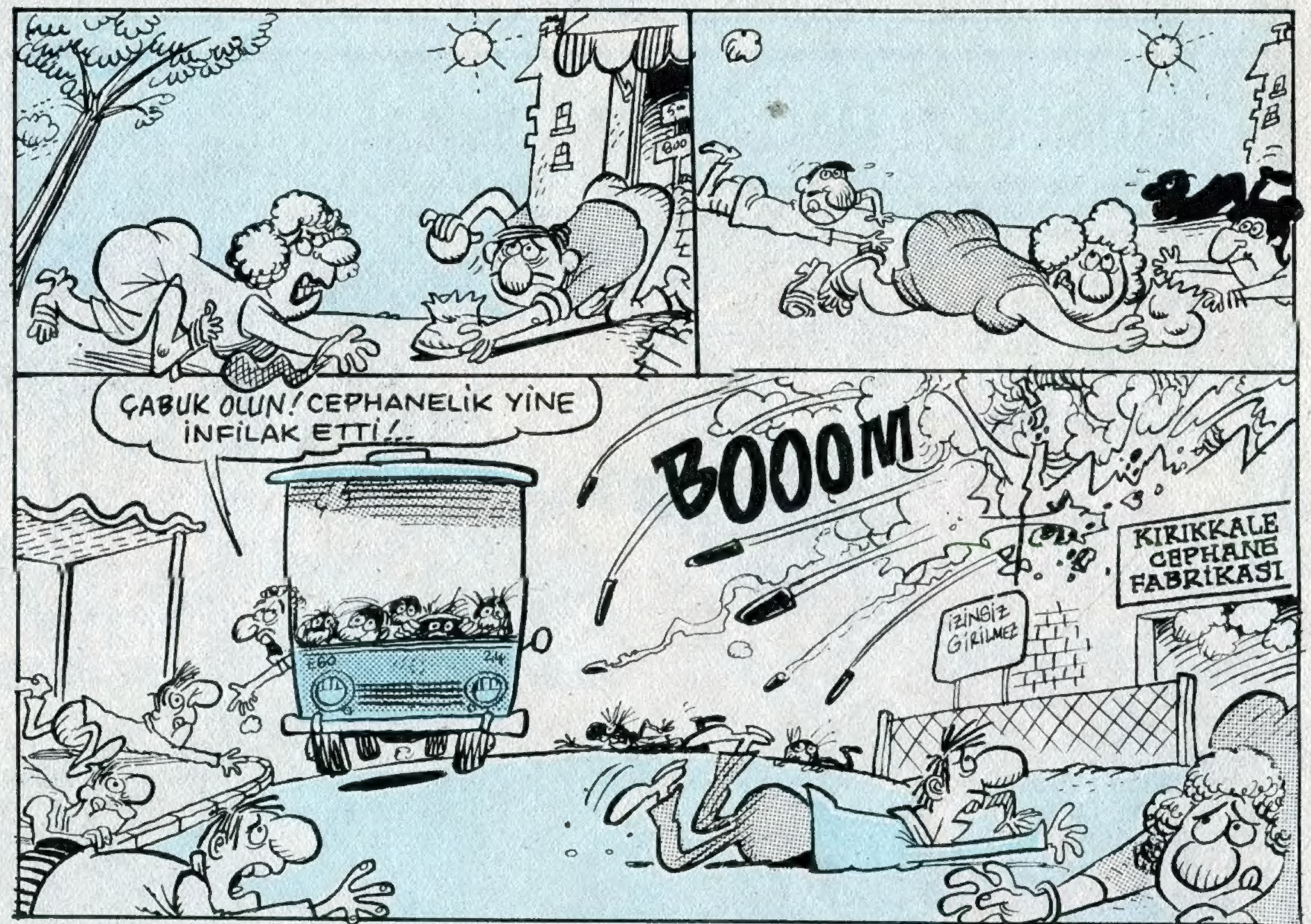

● Devlet Bakanlığı vatandaşlar arasında "GEVEZELİK" konulu anket yapacakmış...

KİLOMETRE TAŞLARI YENİLENİYOR

Şehirlerarası karayolları kenarlarında bulunan fosforlu kilometre taşları değiştirilecek... Son günlerde kilometreye 20 kaza ve 45 ölü düşmesi üzerine yollarda bulunan bu taşlar yanda görülen yenileriyle değiştirilecek... Bu uygulamanın kazaları bir nebze olsun azaltması bekleniyor.

İŞKENCE DİZİSİ: 23

İŞKENCE İZLERİ Sosyaldemokrat ...
kence olayını dah...
...ngı 60 yaşındaki Sabri Kaplan, SHP Gen...

● İşkence gören bir köylü, vücudundaki izleri, SHP genel merkezindeki gazetecilere gösterdi

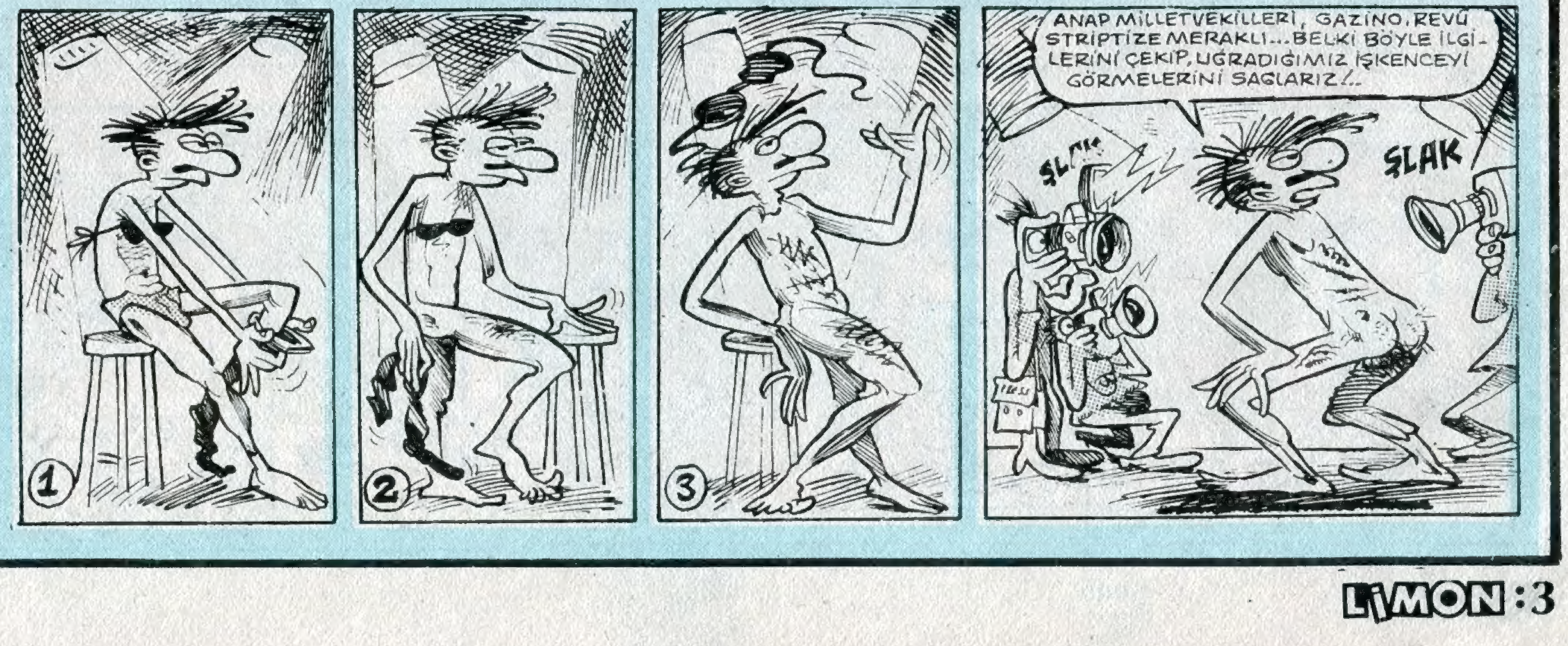

ekonomi

IMF 'SEÇİM EKONOMİSİ'NE KARŞI ÇIKTI

● 11 ilde yapılacak ara seçimleri kazanmak için hükümet bu illere yönelik yol, su, elektrik, sağlık hizmetlerini yoğunlaştırdı, taban fiyatlarını yüksek tuttu.

● IMF bu gelişmeler karşısında, Türkiye'nin borç ödemesinin aksayabileceği kaygısıyla, hükümetten tutumlu olup elindeki parayı borç ödemelerine saklamasını istedi.

ÖZAL 2. BÜTÇE ÇAĞRISINDA BULUNDU

Hükümetler her yıl, bir sonraki yılın bütçesini saptamak için, devlet dairelerine ne kadar ödenek istediklerini sorarlar. Özal hükümeti bu bütçe çağrısına bir yenisini ekledi. İkinci çağrı, işadamlarının gelecek yılda ne kadar kredi istediklerini öğrenmek için yapılıyor. İşadamlarının istedikleri krediler ayrıldıktan sonra kalan para da eğitim, sağlık vb. hizmetler için bütçeye konuluyor.. Bütçe çağrısına yanıt veren bazı işadamların kredi istekleri şöyle:

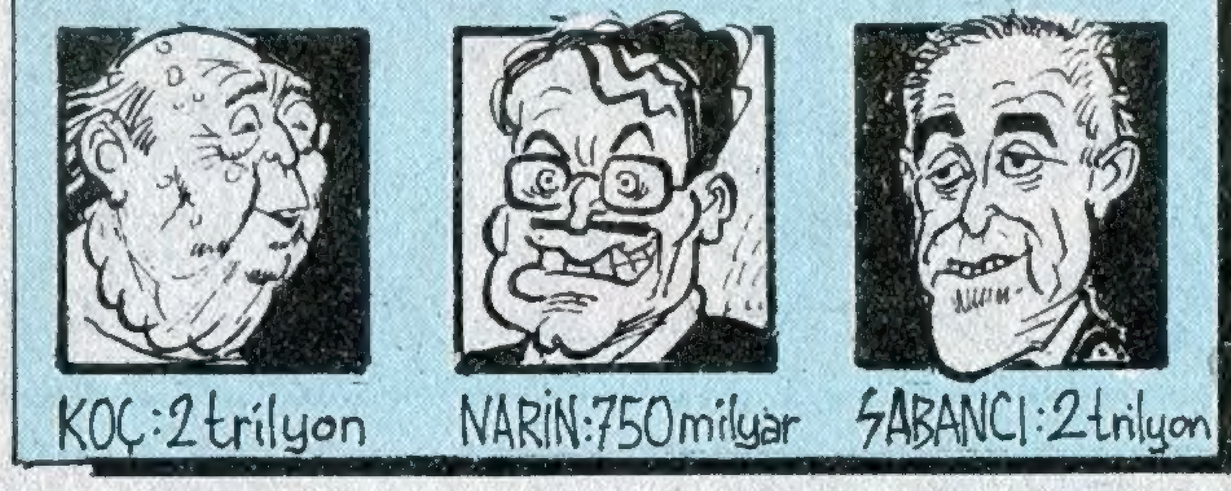

•OKUMUŞ'UN MALLARI HACZEDİLDİ

Aldığı kredileri batırarak iflas eden işadamı Mehmet Okumuş'un mallarına, borçlu olduğu banka ve şirketlerce el konuluyor. Okumuş'tan 3,5 milyar alacağı olan 4 bin işçi ise çaresiz bekleşiyor.

OKUMUŞ HAPI YUTTU!

Mehmet Okumuş, durumunu kurtarmak için yeni kredi peşinde koşup duruyordu. 1983 seçimlerinde ANAP karşısında, MDP ve Turgut Sunalp'i destekleyerek yaptığı hataya rağmen yine de belki holdingimi kurtarırım diye bir ümidi vardı. Fakat haciz sırasında evinde bulunan yukardaki fotoğraf ANAP hükümetinin eline geçti. Ve Okumuş hapı yuttu, artık batması şart oldu! (Yanlış ata oynamanın cezası işti....)

BURADA NE OLUYOR?

YANIT: "DEMOKRASİ RAYINA SOKULUYOR!"

IMKB'de REKOR!

Piyasa ekonomisine geçişin bir aşaması olarak kurulan IMKB'de (İstanbul Menkul Kıymetler Borsası) dün akşama doğru, DÜMEN-SAN'a ait bir hisse senedinin alıcı bulması, gece geç saatlere kadar şampanya patlatılarak kutlandı.

Başbakan Özal'da Borsa'ya çektiği telgrafta, "Olay, Türkiye'de piyasa ekonomisinin başarıyla yerleştiğinin açık kanıtıdır" diyerek tarafları kutladı.

TARIM HABERLERİ

● Domatesin çekirdeği kırmızı... Bu yıl domatesin çekirdeği kırmızı, Fener sahanın yıldızı olucak.

● Bir çuval inciri berbat ettik... Reçellik incirler çürümeye yüz tuttu.

● Çıkar ağzındaki baklayı... Çünküm haşere dadandı.

• Döviz sıkıntısı çeken hükümetin imdadına 'Alamancılar' yetişti

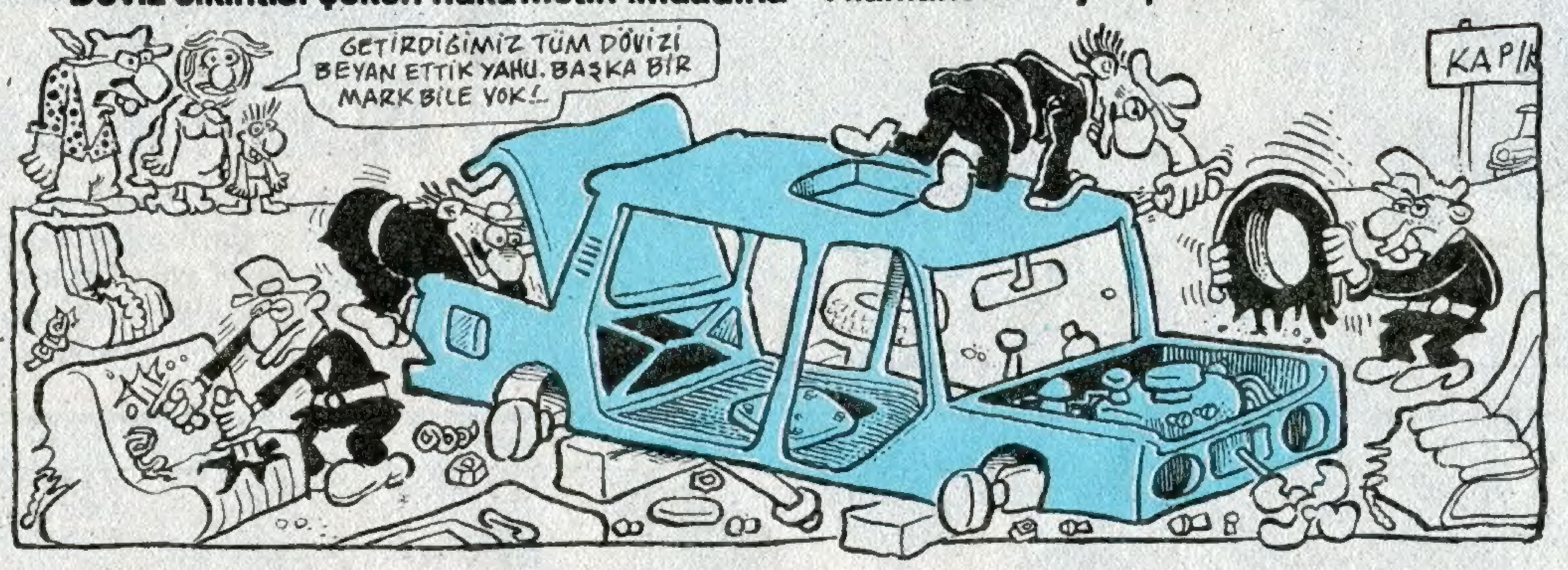

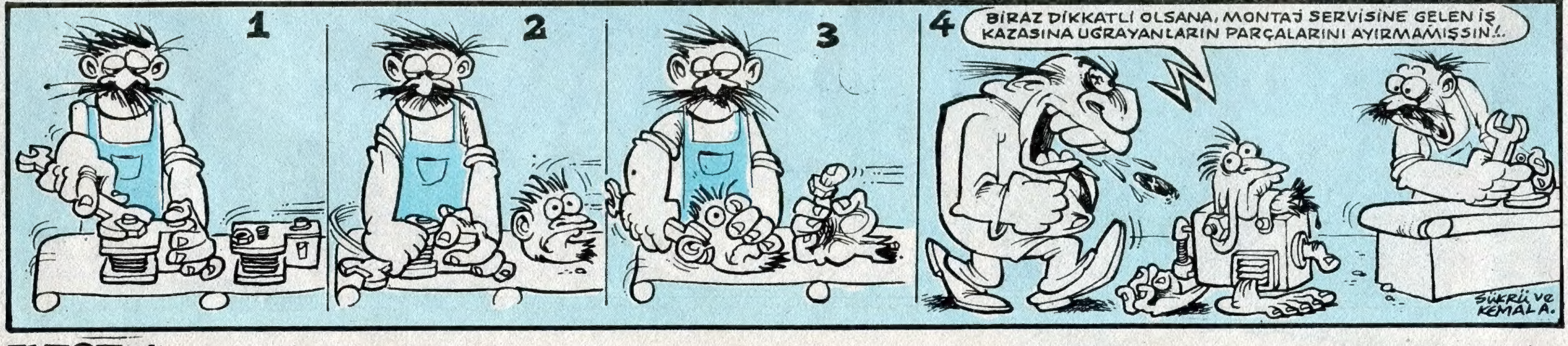

BİR YAZARIN GÜNLÜĞÜNDEN

Hikmet Badanoz

3 HAZİRAN: Borç alacak kimsem kalmadı. Bir roman yazmam gerek... Roman.... Ne yapsam da yazsam..

8 HAZİRAN: Sarımsaklasamda mı yazsam, sarımsaklamasamda mı yazsam...?

11 HAZİRAN: Korkunç.. İki gündür parasızım. Sabah fırından ekmek çaldım.. Eşşoğlusu, dün akşamdan kalan ekmekleri satıyormuş.. Bayat bayat yedim. Halkın ve benim gibilerin durumunu yansıtan yüzde yüz toplumsal bir roman yazacağım. Yazmalıyım. Yazmam gerek. Alnıma yazılmış bu benim.. Valla yazıcam..

12 HAZİRAN: Daktilomun tuşları parmaklarımın altında inip kalkmaya başladı. Her takırdı bir harfe dönüşerek beyaz kâğıtta satırlar oluşturuyor. Satırlarda sıfatlar, fiiler, zarflar, edatlar, tümleçler ve bağlaçlar birbirini kovalıyor.. Sosyal içerik, sapına kadar toplumsal.. İşte hedefim, gayem, amacım, ereğim, çatalkaram, karadutum, çingenem...Romanın giriş cümlesi çok vurucu oldu "Yiyin efendiler yiyin..." diye başlıyor. Bundan toplumsalı, şamda kayısı. Öğleden sonra Victor Hugo'nun sefiller romanını haşlayıp yedim.

17 HAZİRAN: Romanım dev adımlarla sağlı... Pardon sollu, sollu ilerliyor. Acaip sosyal içerik içeriyor paragraflarım. Açlık insana neler yaptırıyor anasını satayım. Birkaç günde yüz sayfayı geçtim. Beyaz dosya kâğıtları, siyah harflerle dolup birbiri üstüne yığıldıkça kendimi çok güçlü hissediyorum. Daktilo kullanmaktan iyi pazu yaptım. Akşam köşedeki pastaneden ayçöreği çalarken yakalandım. Neyse, zaten iyi kızarmamışlardı. Ayrıca dayağa karşı çok dayanıklı olduğumu da öğrendim bugün..

26 HAZİRAN: Halkım... çilekeş, emekçi halkım... Romanımı size ithaf edeceğim. Bitmesine öyle az kaldı ki. Yalnız hala bir isim bulamadım. Romanın kahramanı işçi Ferit, eşcinsel fabrikatör Tayar Bey tarafından sömürülmektedir ve bundan sonra Ferit'in patronundan intikam alması işlenir. Konu kısaca böyle. Bugün elbiselerle birlikte 16 kiloya indim.. Dayanmalıyım. Steinbeck'in Fareler ve İnsanlar'ını yağda kızartıp yedim. Fena olmadı.

13 TEMMUZ: "Hazret-i Süleymana kalmayan bu dünya size de kalmaz" adlı, toplumsallıkla dolup taşan ve bolca sosyal içerik ihtiva eden romanım basılarak piyasaya çıktı. Bakalım ne olacak.. Bugün 8 kiloya düştüm!

14 TEMMUZ: İnanılmaz bir başarı.. Romanımın ilk baskısı tükendi. İkinci ve üçüncü baskılar yapıldı.

21 TEMMUZ: Halkım benim.. Aslanım 25. baskıda tükendi.. 32 kiloya çıktım.

1 AĞUSTOS: Her on dakikada bir yeni baskı yapılıyor. Millete iyi kakaladım romanı.. Bugün 82 kiloyum.

11 AĞUSTOS: Boğazda bir daire, bir Jaguar aldım. Birkaç holdinge ortak oldum, 320 kiloya yükseldim. Romanın satışları biraz azaldı. Ter kokan, sefil yaratıklar, almazsanız almayın..

17 AĞUSTOS: Artık kendi holdingim, fabrikalarım var. Bulabildiğim tüm romanlarımı piyasadan çekip yaktırdım. Onu yazan bozguncu, hain ben olamam.. 516 kilomdan utanıyorum. Fransa'daki villama çekilip yeni bir romana başlayacağım. Adı bilem hazır "Patronlar Birleşin"

Can BARSLAN

• **Kalitesiz mal üreten 1770 firma savcılıkta**

HAFTANIN HİTOĞLU HİT LAFLARI

- gez kenyayı gör tenyayı
- uyandırma kerizi bulandırır denizi
- Allah boyvermiş sonra koyvermiş
- sıkma tatlı canını okşa patlıcanını
- benim oyum ya ANAPa ya CENAPa yada SERAPa

LİMONDAN SÖYLEMESİ

TÜRK-YUNAN ÇEKİŞMESİ MEİS ADASINDAKİLERE YARADI...

Güney kıyılarımızda kaş ilçesiyle yüz yüze bir ada vardır. Kıyıdan bir iki kilometre uzaktaki bu adanın evleri bizim kıyılardan rahatça görünür. Ne var ki haritada bile zor bulunan bu Yunan adasının halkı "Türkler geliyor, Türkler saldıracak, Ege kızıştı" haberlerinden çok rahatsızlanmışlar. Kendi ülkelerinden yüzlerce kilometre uzaklıkta, Türkiye'nin burnunun dibinde yaşamak istememişler ve dengini toplayan Yunanistan'a kaçmış. Ada nüfusunun hızla azalmaya başlaması da Yunan hükümetini güç durumda bırakmış ve bir yasayla göçe son vermişler. Yasaya göre Meis adasında yaşayan her Yunan vatandaşı ne iş yaparsa yapsın günde 5, yani ayda 150 dolar, yani 100 bin lira maaş alıyormuş. Beş kişilik bir ailenin hiç çalışmadan aylık geliri 500 bin evet yanlış duymadınız 500 bin lirayı buluyormuş.

SOMALİ'DE AÇLIK ÇEKEN TÜRK VATANDAŞLARI!..

Afrika'daki açlıkla boğuşan insanların arasında Türk vatandaşları olduğunu biliyor muydunuz? Kalkar belediyesinin hoparlörlerinden yayın yapılana kadar biz de bilmiyorduk. Afrika'daki açlık çeken insanlara yardım yapılması için anons yapan belediye hoparlöründeki spikerin sözleri aynen şöyle imiş: "Sayın Kalkan'lılar. Afrika'da açlık çeken vatandaşlarımız için yardım yapmak her müslümanın görevidir. Açlık çeken bu biçare vatandaşlarımız yardımlarınızı bekliyor". Anonsu duyan çevre halkı bir süre yanlışlığın düzeltilmesini beklemişler.

"Limondan Söylemesi" köşesinde yayınlanmasını istediğiniz bir söylenti veya haber varsa adresimize yazın

GANİ MÜJDE

UCUBE KARİKATÜRLER
YÜZYİRMİÜÜÇ... YÜZYİRMİDÖÖRT... VE SONUNCU HALKAN YÜZYİRMİBEEEŞ... YA SEN BAYAĞI YAŞLI BİR KÜTÜKMÜŞSÜN...
ÇITIT ÇAT-TIIR
AAH
1
GÖZE GÖZ DİŞE DİŞ LAFINDA BİR KILLIK OLDUĞUNU SEZMİŞTİM ZATEN.
2
AAH
...A!. YILDIZ KAYDI... BİLİYOR MUSUN SEVGİLİM BİR YILDIZ KAYDIMI BİRİ ÖLMÜŞTÜR DERLER...
OROSPUÇOCUĞU
İşte... işte gene oturuyor masasında...
TAK TAK
GIIR!
SÖYLE XAVIERELLA, NE VAR GENE ?.
ÜRETİM FAZLALARIMIZI AKITACAĞIMIZ ÜLKELER HAKKINDAKİ RAPORLAR EFENDİM. AMA ÖNCELİKLE CURKAVİT ÜLKESİNE SALDIRMAYACAĞIMIZA VE BARIŞA DAİR TAAHHÜTNAMEYİ İMZALAMANIZ GEREKİYOR. BUNLAR, İKİ ADET OLACAK. BİRİ CURKAVİT DİĞERİ DE TÜMULUSLAR KOMİSYONUNA. ACELE GÖNDERİLMELİ...
DOSYA
VER BAKALIM, ÖNCELİKLE BARIŞ TAAHHÜTNAMESİNİ İMZALAYAYIM
BUYRUN
KILIK
VVOOZZZ
AL BAKALIM XAVIERELLA... DİĞER RAPORLARI DA SONRA İNCELEYECEĞİM.
YAVRUUM.. XAVIERELLA'M BENİM. HERŞEYİNLE MÜKEMMELSİN SEN...
VOZZ
COZOSSHISSSS
..FAKAT ŞU FÜZECİK O ÜLKEYE İMZALADIĞIM BARIŞ ANLAŞMASINDAN ÖNCE GİDECEK İŞTE... HI HI HIII...
IL DUCE
VOZZZZ
YAZ-ÇİZ: K. ARATAY
SON

Açıklık, ırkçılık, sömürgecilik...

İŞTE AFRİKA

Türkiye, Afrika'da açlık çeken ülkelerden Müslüman olanlara yardım yapıyor

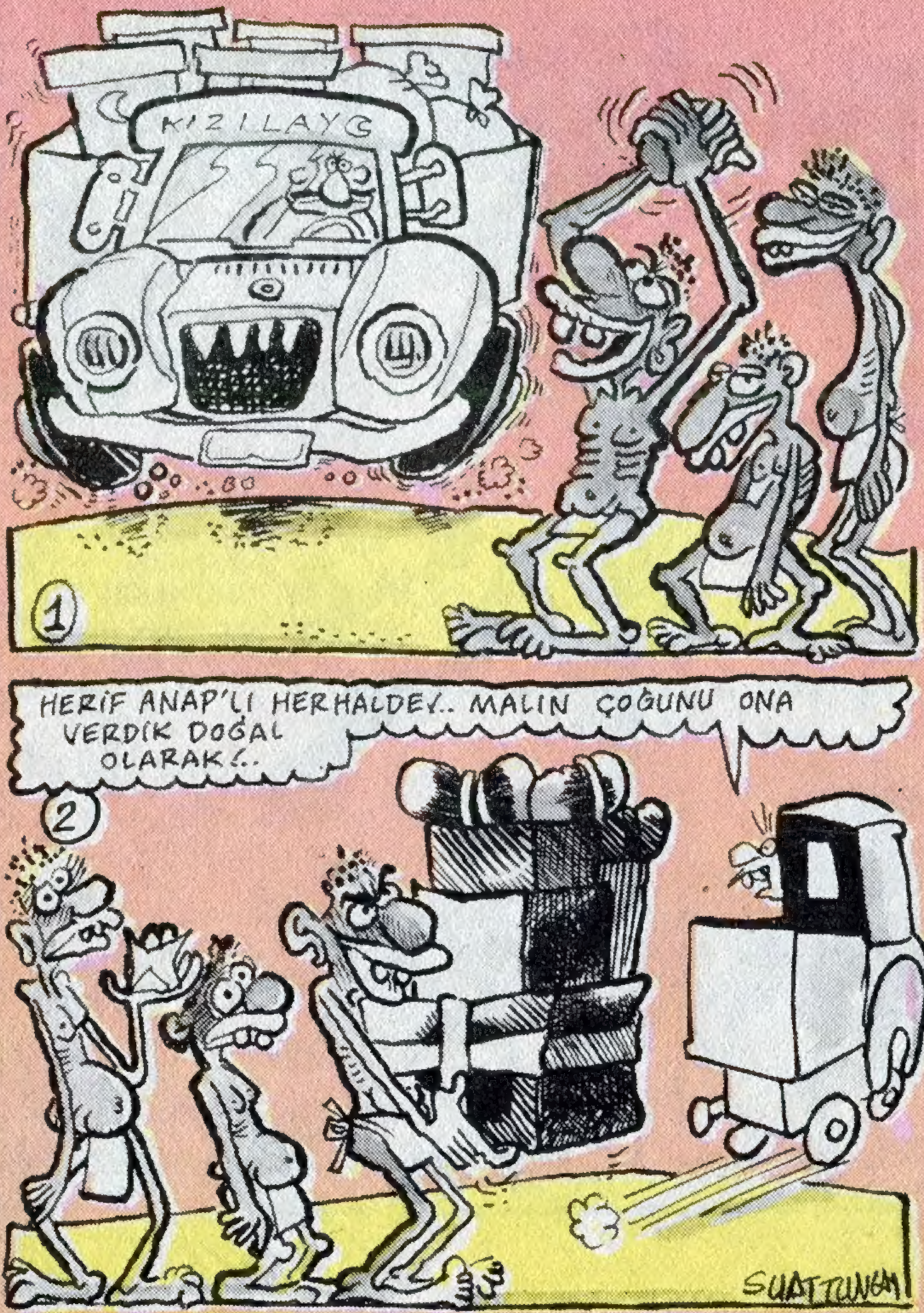

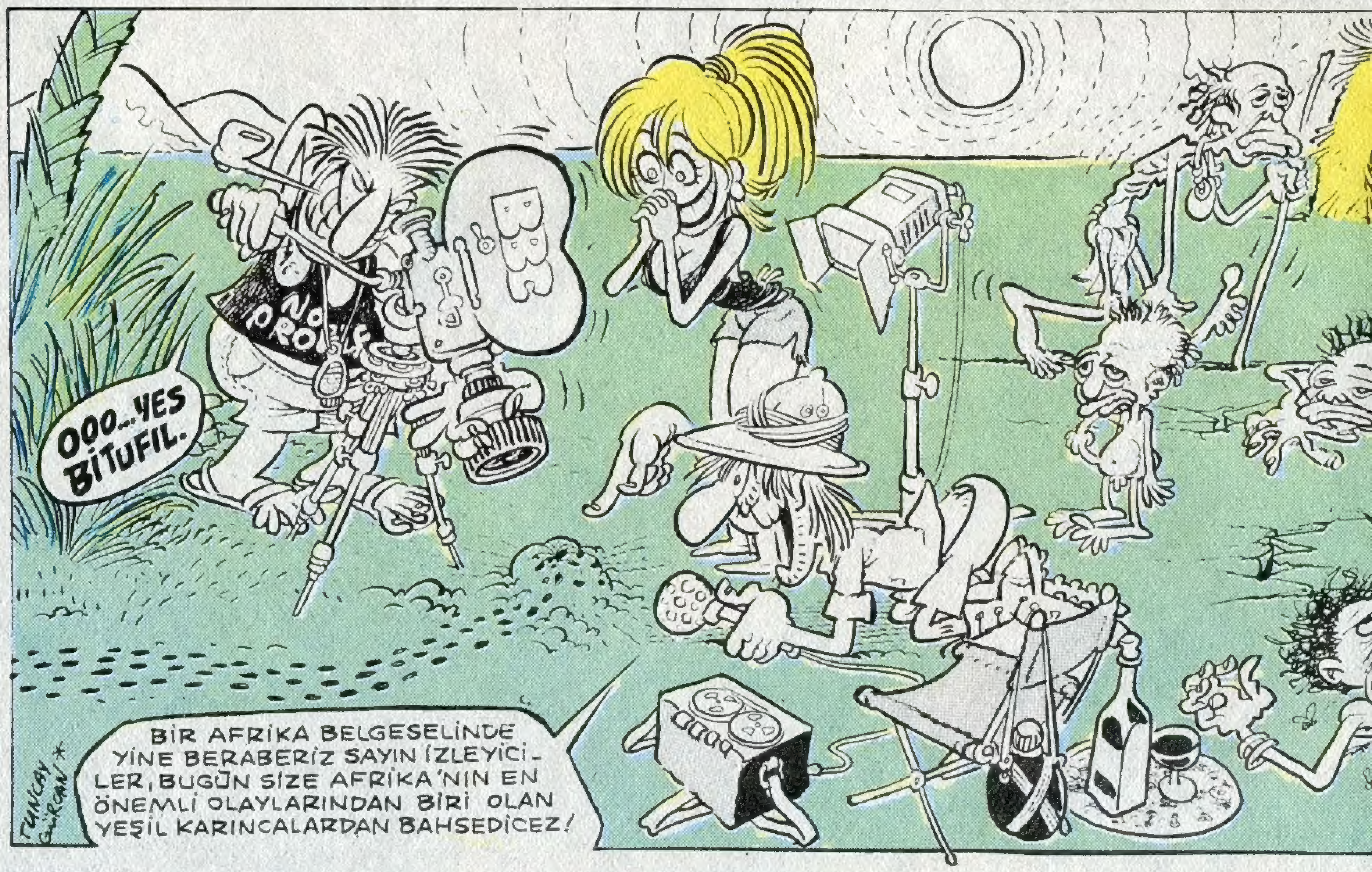

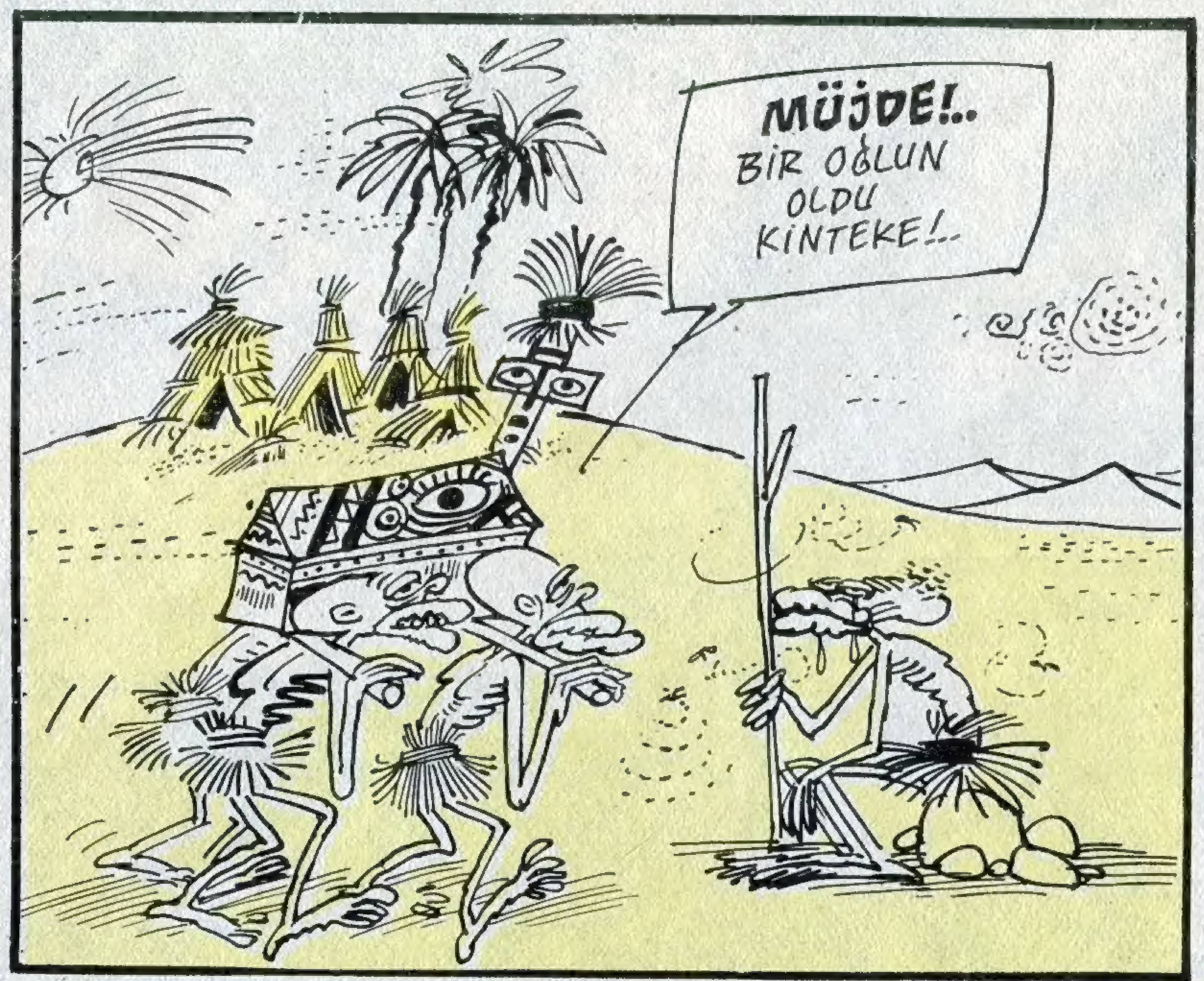

GÜNEY AFRİKA HÜKÜMETİ AMERİKA'DAN SUSTURUCU GETİRTTİ

Hükümet Başkanı Botha, "Z... rin karın gurultularından uyu... olmuştuk. Şimdi rahatız" de...

AÇIKHAVA KONSERİNDE KİM NE SÖYLEDİ?

Barış MANÇO:
Hamburgeer lahmaacuuuun

Zekai TUNCA:
ben esmeri fındık ile ben esmeri fıstık ile ben esmeri badem ile besleri̇m

Nil BURAK:
bir fırın yaptırdım doldurdum börekleri gel beraber yiyelim yaptığım çörekleri

İzzet ALTINMEŞE
Süt içtim dilim yandı amanin amman

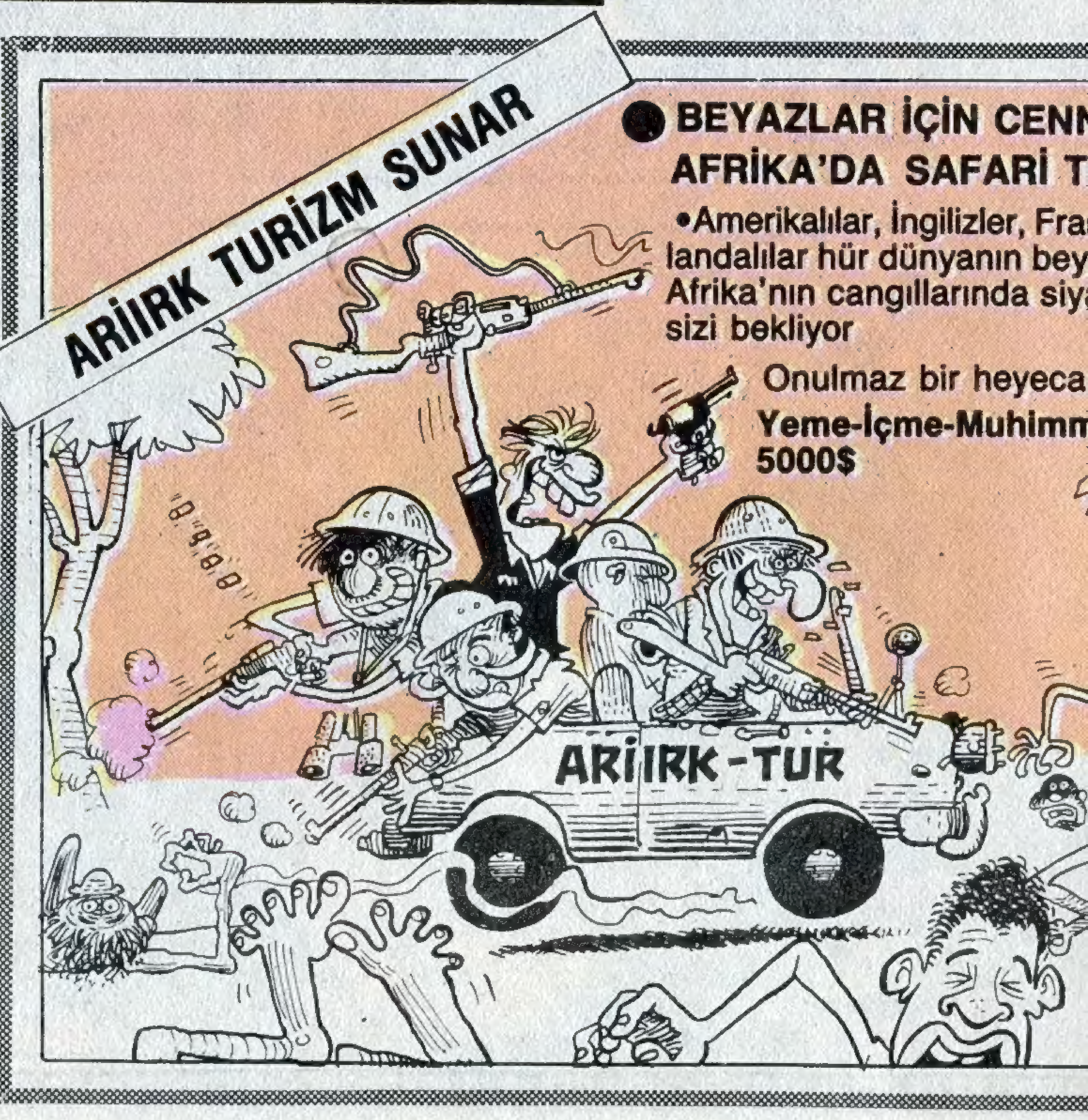

BEYAZLAR İÇİN CENN... AFRİKA'DA SAFARİ T...

•Amerikalılar, İngilizler, Fra... landalılar hür dünyanın bey... Afrika'nın cangıllarında siya... sizi bekliyor

Onulmaz bir heyeca...

Yeme-İçme-Muhimm... 5000$

Afrika'daki açlar yararına düzenlenen AÇIKHAVA KONSERİ'NDEN KISA KISA

•Konsere ilgi haddinden fazla yüksekti. Öyle ki iğne atsanız yere düşmez gibiydi. Civarda konser olacağını duyan ne kadar köfteci, turşucu, kokoreççi, sucu, abonmancı varsa oraya akın edip sotalanmışlardı.

Seyirciler içeri alınırken satıcılar arasında çıkan kargaşada dört sarımlık kokoreç, üç öğrenci abonmanı, iki baş lahana turşusu ezilerek büzüldü.

•Biletlerin 5000 ile 10.000 lira arasında değiştiği gecede tüm biletleri satın alarak Açıkhavayı kapatmak isteyen ve "ben aç arap şebekler için dansöz oynattürücem len" diye direten Adanalı işadamı, ekşimiş turşu suyunda çimdirilerek teskin edildi.

•Sahneye ilk olarak İbrahim Tatlıses çıktı. Tatlıses, bir yandan türküsünü söylerken öte yandan da çiğ köfte yoğurarak hayli terledi.

Yoğurulan çiğ köfteler iki Altınbaş rakıyla beraber konser sonunda Afrika'ya gönderilmek üzere darbukaya dolduruldu.

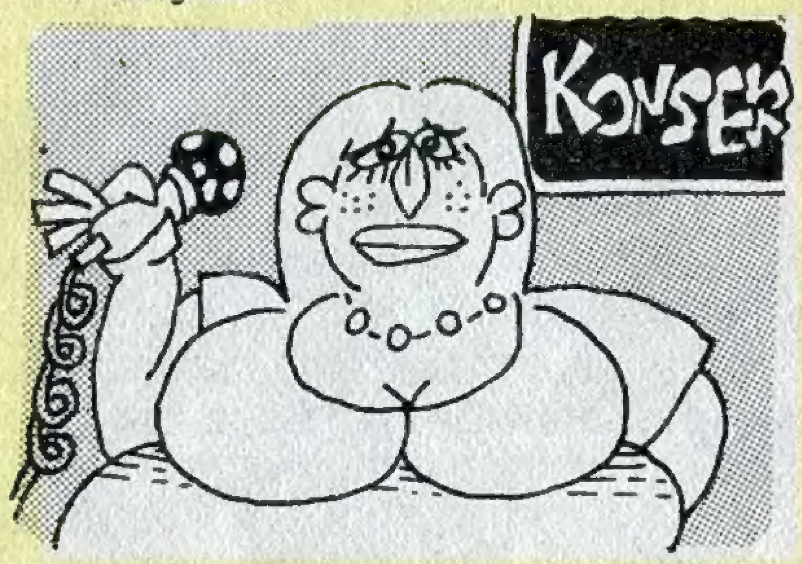

•Gecenin şiş göbek sanatçılarından Muazzez Abacı, şarkılarını söylerken geceyle çelişkili olmasın diye karnını hep içeri çekti.

Bir ara aşırı tazyike dayanamayıp patlayan Muazzez hanıma lastik yama yapıldı.

•Sahnede şarkı söylerken birara seyirciler arasına kaçan Samime Şinanay'ı seyirciler geri vermeyince hakem yetkililerden yeni bir Samime Şinanay isteyerek maça pardon konsere öyle devam edilmesini sağladı.

•Ara verildiğinde seyirci, kokoreçe ve özellikle köfte ekmeğe müthiş şefkat gösterdi.

Seyircideki, yardım duygusu bu arada da kaybedilmedi ve herkes fazla köftesini Afrika'daki açlar için büyük bir cepte topladı.

Cebinde köfte stoku yapılan seyirci köftelerle beraber tüymek isterken üzerine seyirciler arasında bulunan Osman Yağmurdereli yuvarlanarak köfteler ve pis hırsız hiç bir yana gidemez hale getirildi.

Metin ÜSTÜNDAĞ

• Çokuluslu şirketler yüzyıllardır Afrika'nın madenlerini sömürüyor

Güney Afrika'nın ırk ayrımı "yasaları"

•Bir Afrikalı ya da bir melezle evli olan ya da birlikte yaşayan "görünüşü açıkça beyaz" olmayan kişi, beyazların grubuna giremez.

•Bir Afrikalı işçi, sebebi ne olursa olsun bir greve katılamaz. Eğer katılırsa suç işlemiş olur ve 1.400 dolara kadar para cezası, üç yıla kadar hapis cezası ya da ikisine birden çarptırılır.

•Beyaz bir adam kendi evinde, Afrikalı hizmetkârlarına haftada birkaç saat okuma öğretirse, suç işlemiş sayılır.

•Bir beyaz ile beyaz olmayan bir diğer kişinin Güney Afrika'nın herhangi bir yerinde, izinleri olmadığı takdirde, bir kafede birlikte bir bardak çay içmeleri kanuna aykırıdır.

•Beyaz bir orkestra, dinleyiciler ayrı ayrı yerlerde oturuyor olsalar bile, Afrikalı bir koroya eşlik edemez.

•Beyaz bir üniversitenin öğrencileri tarafından düzenlenen bir karnavalı Afrikalılar'ın seyretmesine izin verilemez; içecek servisi yapılmamak şartıyla Melezler ve Asyalılar seyredebilir.

•Özel izin almadıkları takdirde, beyazlar ve beyaz olmayanlar aynı sportif olayı birlikte seyredemezler.

•"Düşün" dergisinden alınmıştır

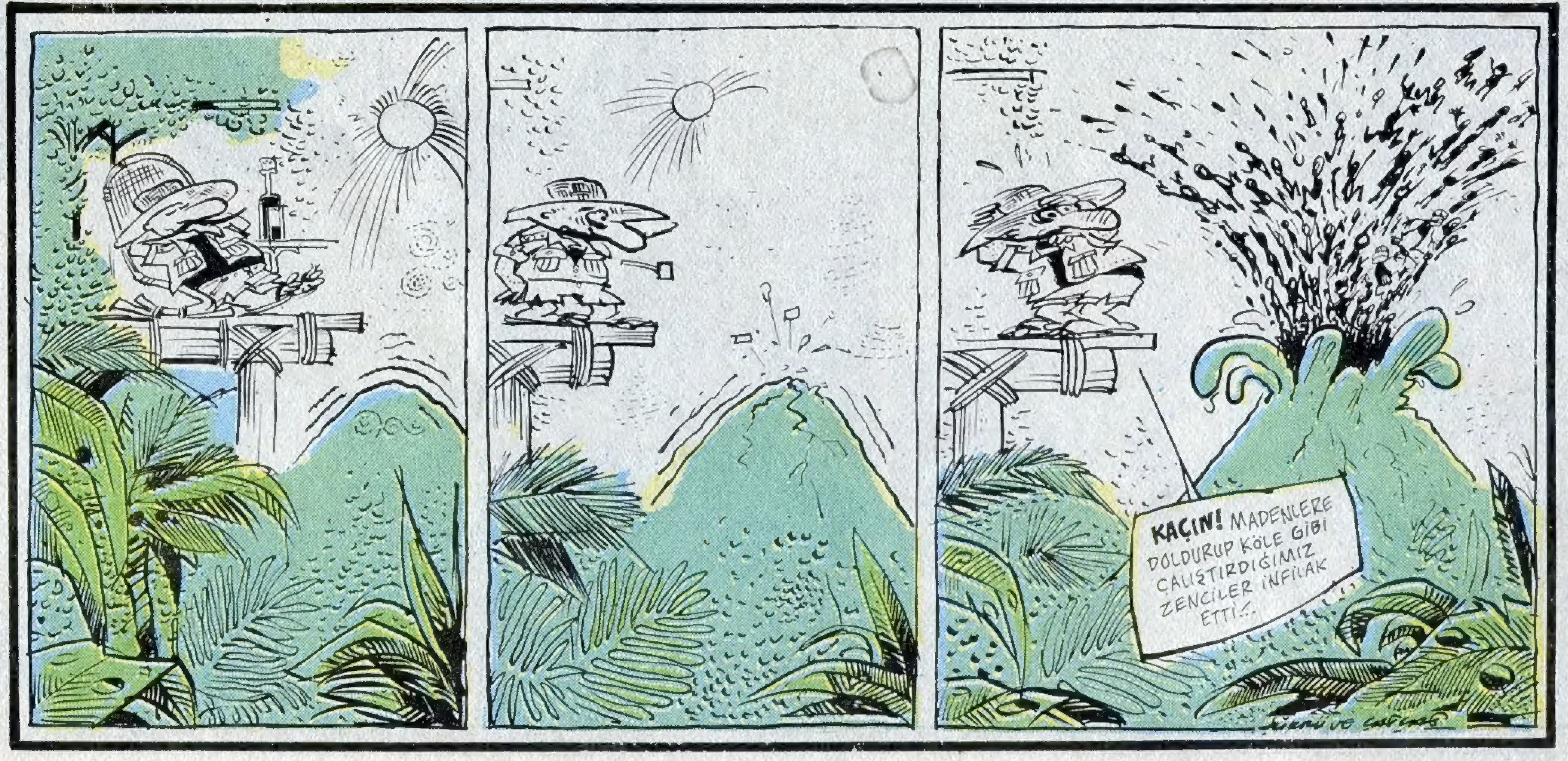

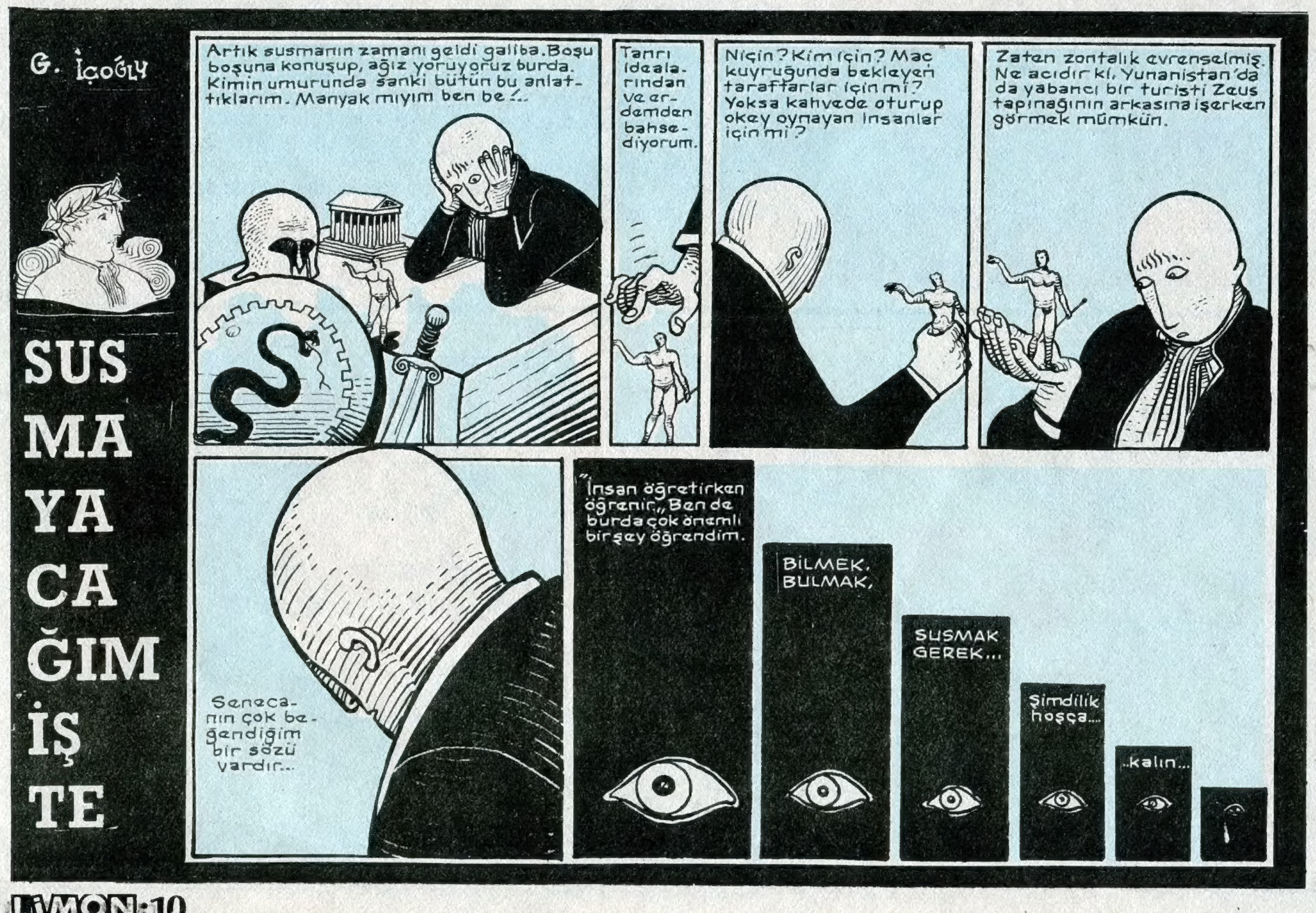

Anketolog, Arkeolog Hint-Urdu dilleri ve Şeker lebleri profesörü Dr.Doç.Dm. Gani Müjde Sizin için araştırdı

NASIL GEÇTİ HABERSİZ

Eveet Kurbanzedeler bu ankette size.bakalım bayramınız nasıl geçti? Bu anketi Marmaris'e giden bendeniz zor belâ yer bulabildiğim Hakkari'nin Çukurca ilçesinden yazıyorum. Bu arada dergidekilere de bir çift sözüm var "Hoop çocuklar. Beni merak etmeyin. Tatilim iyi geçiyor. Az önce Apocu'larla çatıştık. Sonra da dereye girip yüzdük. Marmaris'e biraz uzak kaldık ama olsun. Yakında yola çıkıcam, çaaavv, ciyvvvv, ciyvvv, ana yine geldiler. Çukurca tatil köyü mensupları siperlereeee...

1 Yarım saat el kol salladıktan sonra Topkapı'dan aldığımız koyunu niye kesmekten vazgeçtiniz.

a) Koyun'un sürüdeki arkadaşları uluslararası af örgütüne başvurup karar almışlardı. Uymak zorunda kaldım...

b) Kesmeden bir saat önce koyun yanıma gelip "Fazla abonmanın var mı abi dedi." İnanın aklıma birşey gelmedi verdim. Bileti kaptığı gibi otobüse koştu, bindi, biletini attı cam kenarına oturdu. Herşey nizami idi. Bu yüzden elden gitti koyun...

2 Su borularının içine saklanmanıza, iki gün önceden öldüm diye tabuta girip mahallede birkaç tur atmanıza rağmen, çocuklar, o küçücük fıçıcıklar bayram harçlığını alıp sizi çökertmek için el öpmeye geldiler.

a) Onlardan önce davranıp kendi elimi öperim, bahşişi de ben alırım.

b) Tam elimi öperlerken karım yüzüne maske takmış olarak odaya girer ve bana "Ben uluslararası TDKCL WYZ örgütündenim. Eller yukarı der."

Ben ellerimi havaya kaldırınca çocuklar da ellerimi naah!.. öper..

3 Diyelim bayramda tatile çıkmak gibi tarihi bir yanılgıya düştünüz. Otobüsünüz hızla Marmaris'e doğru yol alırken şunlardan biriyle kucaklaşıp, bayramlaştınız mı?

a) Karşıdan hızla gelen kamyon şoförü Niyazi ile.

b) Muğla Devlet Hastanesi Başhekimi Sırrı Bey'le..

4 Pekii tatile giderken ve gelirken otobüslerde, çay bahçelerinde, motor gezilerinde, Bodrum Belediye helâsında, Caunos haberlerinde dinlediğiniz Ümit Bazen'in 'Du yu lav mi yes Ayduu, YAlelli yalellii'' adlı şarkısından

a) 8 mısrasını da su gibi biliyorum.

b) efendiiim, ne dedin birader, duyamıyorum. Kulaklarımda pamuk var. Aloooov....

SİZ BU SUNUZ...

Siz bu sorulara Evet veya Hayır dediyseniz şanslısınız. Bizim Hakkari'deki tatil köyünde işler fena. Kutu kolaları molotof kokteyli diye atıyoruz. Cephanemiz bitti. Üstelik muhtarın oğlu da dereye işemiş. Tatil köyü müdürü Irıza Çavuş ben de bu dereyi gözlerim gibi masmavi yapmazsam ipneyim dedi ve şarkıcılığa başladı. Siperlereee.

TELE TAHSİN

ÖZET: Üç kuruş maaşa talim eden adamımız Tahsin, canına tak edince dış görünüşünde bir takım tadilatlar yapıp, tele-kız piyasasına dalar. Çalıştığı yerde müdürüne kin ve nefret hisleriyle bağlıdır. Kaderin ağlarını örmesi sonucu, Müdürü kafaya alır. Bu arada Araplar, bir muhabbet tellalı ve gaddar kayınpederi de onun peşindedir.. Vesselam!

YAZAN: Can BARSLAN
ÇİZEN: Ergün GÜNDÜZ

BEKLE GÜLÜM.. SENİ KURTARACAĞIM!
TELEFON
NACİİİ!.. İMDAAT! NACİİİ!
NEONACİ SEVGİLİN SENİ KURTARACAK!
TELE ON
SEN KAÇ, BEN ONLARI HALLEDERİM!
ALÂ.. ŞUNU YİYİN BAKALIM!
ŞAKKADA
ŞUKKADA
YIRTTIK!
BU MANYAKLAR NE ZAMANDIR BENİM PEŞİMDELERMİŞ DEMEK! VAY ANASINA!
BU SİZE İYİ BİR DERS OLSUN. AYAĞIMIN ALTINDA GEZMEYİN Bİ DAA!..
NE BİÇİM DAYAK YEDİNİZ. BİZE GELİNCE CİNSİYYAT Dİ Mİ?..
SUUS YA PEZEVENK! ŞOK ASABİİ!
AŞIRI TAHRİK!
OKSİJEN KAYNAAK!
!
YOOO!..
COZZUURRT!..
HAYIIR!
MUZIR
HAAYIIIIIIR
OH.. NEYSE EVE GELEBİLDİM... NE GECEYDİ!
BU HAYATTAN BIKTIM ARTIK!..
HİOOO!
BİN DÖT... SENİ BEKLİYORDUM... ŞIRIF.. MIRF.. ŞIF.. ŞIFRINTI!
(SÜRECEK)

MİZAH ÖYKÜSÜ

ANAHTAR

Cemal ŞAN

Yürek işçileri Hasan F. ve Behiç Ak için,

Şükrü, Ovacık'lıydı. Bütün gün tarlada çalışıp yine de aç kalmaktan bıkınca sarıca öküzden daha kocaman umutlarla kalkıp İstanbul'a, ağabeyi Acaip Hasan'ın yanına geldi. Acaip Hasan tek gözbir gecekonduda oturuyordu, karısı ve dört çocuğuyla. Şükrü de gelince kıpırdayacak yer kalmadı. Bazı geceler misafir gelince yeğenleriyle nöbetleşe uyuyordu Şükrü. Ama yine de İstanbul büyülüyordu onu. İş ararken gördüğü yerlere saatlerce bıkmadan usanmadan bakıp, duruyordu.

Sarımsak kokan bir gece, yengesi tüm ciddiyetiyle "Ne Olacak Halimiz?" konulu açık oturumu başlatınca, ağabeyi Acaip Hasan karısının fikirlerini sabote etmek için, "Kaderin Cilvesi ve Sana Ne Oluyor Ulayn?" adlı güncel arabesk parçaları söylemeye girişti. Daha sonra hızlarını alamayan karı-koca gırtlak gırtlağa yapışarak kafa-göz yarma tangosuna giriştiler. Tangonun hemen ardından yengesinin tek başına seslendirdiği "Uy Ben Ölemde Kurtulam" adlı uzun havanın yanıklığı Şükrü'yü yaralayınca küskün ve üzgün soluğu Koca Sülü'nün kahvesinde aldı. Koca Sülü kasabalısıydı Şükrü'nün. Şükrü'nün haline acıyıp, iri göbeğini hoplata hoplata, eğer istiyorsa kahvede çalışıp, kalabileceğini söyledi. Şükrü sevincinden o gün tüm acemiliğine rağmen rüzgâr gibi çalıştı...

Sülü'nün kahvesi Beyoğlu'nun arka sokaklarından birisindeydi. Daracık bir sokaktı. Her gün yağmur yağarmış gibi hep ıslak olurdu. Ama o ıslaklığa rağmen yine de gençler masalarını sokağın ortasına çekip, gürültüyle şakalaşarak gelip geçen kızların popolarına dikerlerdi isterik bakışlarını. Bazen Sülü'nün tombul elini enselerinde hissedip bakışlarını içlerine gömerlerdi. Ciyak ciyak bağıran kadın ve çocuk sesleri bütün gün boyunca sokağı inletip dururdu... Şükrü kahveye ve sokağın sakinlerine alışmıştı. Günler hep aynı monotonlukla geçip gidiyordu.

Bir gece, her gece olduğu gibi Koca Sülü kepengi Şükrü'nün üstüne kilitleyerek gitti. Şükrü kendine okkalı bir kahve ısmarladıktan sonra soyunarak, masaların üstündeki yatağına uzandı. Tavanın lekelerine diktiği gözleri derin düşüncelere daldı. Sokaktan gelen köpek havlaması düşüncelerinden aldı onu. Buranın köpekleri bile bi alem, diye düşündü yatağında dönerken.

"Hiyaat ulan kahpe dünya" diye nara attıktan sonra, "ben de senin ırzına musallat olmazsam namerdim!" diye söylenen sarhoş, düşe kalka sokağı geçtiğinde Şükrü uyumuştu bile.

Gürültüyle uyandığında saat sabahın dördüydü. Kapı vuruluyordu. Uyku sersemi kalkıp çevresine şaşkın şaşkın bakındı. Gecenin bu saatinde kim olabilir di ki?.. Şaşkın bir merakla iri donunu çekiştirerek pantolununu giyindi. Fermuarını çekerken göz ucuyla kapıya baktığında şaşkın gözleri iyice irileşip, büyüdü! Kapıda aşırı boyalı çok güzel ve alımlı genç bir kadın ona bakarken gülümsüyordu. Şükrü şaşkınlığını yenerek sürgüyü çekip kapıyı açtı.

"Ne is...istiyorsunuz?"

Kadın yüzündeki o isterik gülüşü bozmadan şuh bir sesle cevaplandırdı Şükrü'nün sorusunu.

"Seni istiyorum cicim!"

Kadının verdiği cevap Şükrü'yü iyice şaşırttı. Kekelemeye, terlemeye başladı.

"Ne ya...yapcaksınız be...beni?"

"Yiyicem!..Hadi aç şu kapıyı da beraber uçalım yavrum!"

Kadının masmavi gözlerinde kaybolmak üzereydi Şükrü. Alnında biriken terleri silerken, şu bendeki talihsizliğe bak, diye geçirdi içinden. Burada kilitliyim. Hiç bir şey yapamam. Allahım!

"Şey a...açamam. Anah..."

Kadın demirlerin arasından uzattığı eliyle ağzını kapattı Şükrü'nün. Dilini dudaklarının üstünde dolaştırırken, hünerli eliyle de vücudunu okşuyordu Şükrü'nün. Şükrü ağzı bir karış açık, vücudunda gezinen eli izliyordu.

"Hadi! Uzun ettin ama. Nazlanma erkek kuşum! Aç şu kapıyı."

"İnanın açamam. Ben...ben kilit..."

Şükrü yine sözlerini bitiremedi. Çünkü kadın vücudunda dolaştırdığı elini aşağılara, daha da aşağıya indirmeye başladı. Mosmor kesildi Şükrü. İniltiyle, "Anneee!" diye bağırdı. Kadın şaşırmıştı.

"Hoyp! kendine gel aslanım! Ben senin anan diilim. Şu kapıyı aç da neyin olduğumu göstereyim sana!"

Şükrü'nün boğazına takılıyordu sözcükler. Konuşamıyordu. Bunca şeye kalbi dayanabilecek miydi, merak ediyordu... Yaşadığı şu olaylar.. Ah kader! Ve de piiz!

"Ama siz beni an...anlamak is..istemiyorsunuz!"

Birden dökülmüştü bu sözcükler ağzından. Kalan tüm gücünü toplayarak devam etti.

"Ben ben..şey..."

"Sen cimri pintinin birisin. Niye söyleyemiyorsun bunu? Arpacıkların tatlı dimi?"

Şükrü garip duygular içinde hırsından ağlamaya başladı. Tutamıyordu kendini.

"Şimdi de ağla! Ben de ninni söyleyeyim sana... Şu işe bak... Hey! Yoksa sen hiç!.. Şimdi anladım derdini! Hadi aç şu kapıyı bak sana ne göstericem!"

Şükrü küçük bir çocuk gibi burnunu çekerek, saf saf.

"Ne göstericen?" diye sordu.

"Ne mi, işte bunu!"

Kadın birdenbire eteğini beline kadar kaldırıp, indirdi. İç çamaşırı niyetine hiç bir şey yoktu! Şükrü irileşmiş gözleriyle mosmor kesilmişti. Garip bir sesle "Yavrım!" diye inledikten sonra kepenglere atılarak sarsmaya, hırlamaya başladı. Ama açılması imkânsızdı! İmkân.. Dipsiz karanlık bir kuyuya düştü Şükrü. Uçuyordu, uçuyordu.

Uçuyordu!

Sabahleyin Koca Sülü gürültüyle kepengi açıp, kapıyı ittiğinde Şükrü, yarı çıplak bir halde kapıdan rüzgâr gibi fırlayarak sokağa attı kendini! Sülü'nün şaşkın bakışları altında ~~kaplanmış~~ iyice açılmış gözleri ve yüzündeki korkunç sırıtışla, anahtar, anahtar diye bağırarak sokağı geçip, gitti.

Bir daha da görmedi Koca Sülü, Şükrü'yü.

- BİTTİ -

CAN BARSLAN

ÖK-KEŞ

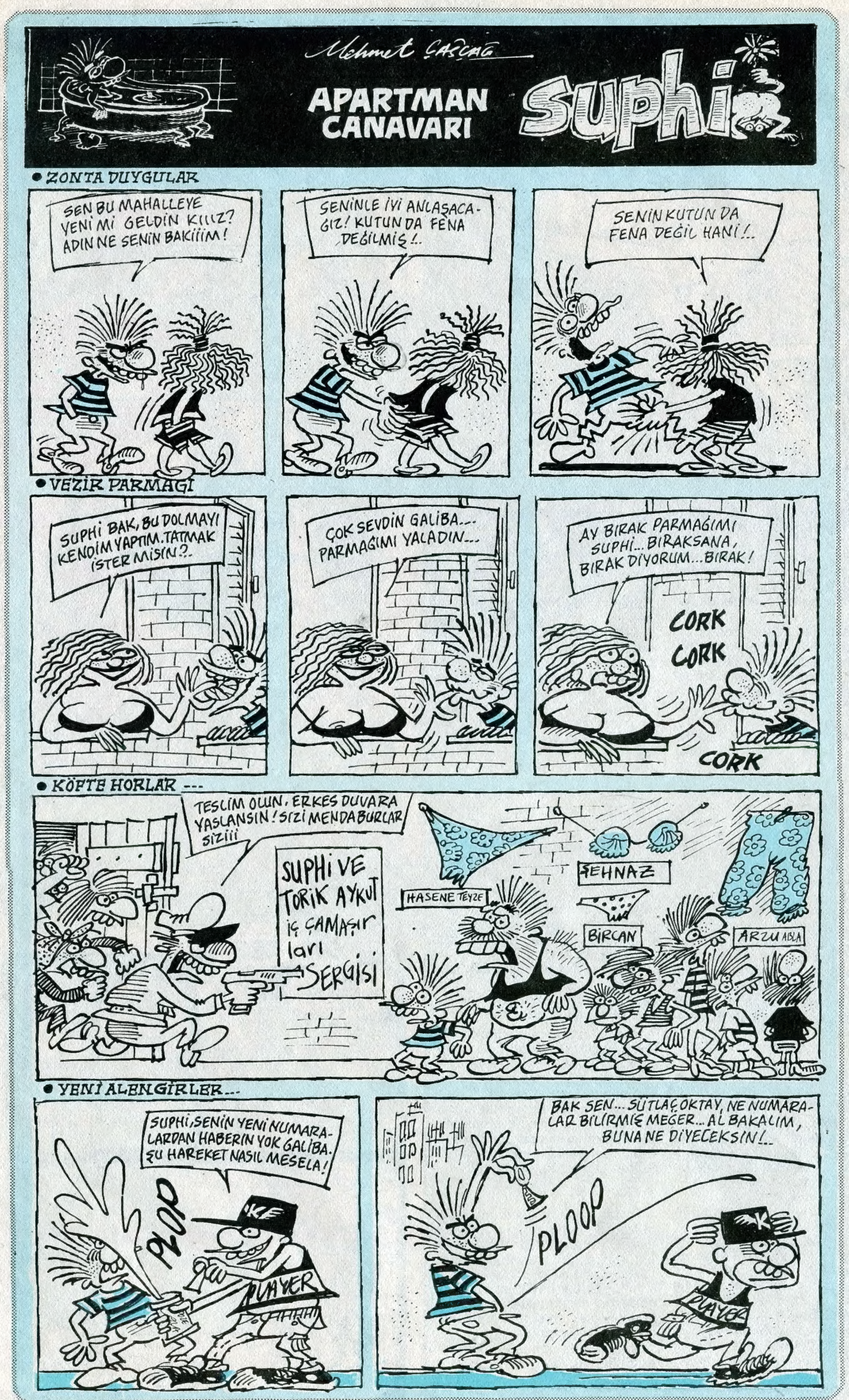

Metin'in Şiirleri

Metin Üstündağ

DİYALEKTİK GÜL BİTTİ

o kader kurbanıydı
ben ise diyalektik
allem ettik
kallem ettik
birleşemedik

YİYİİN ANTEPLİLER YİYİİN
MANTI GÜNÜDÜÜR...

KAZA

babamın
on parmağında
on hüner vardı
dördünü makina kaptı
altı hüneri kaldı

DEDİM KIIZ ADIN NEDİR?
DEDİ: TELEEKIIIZ...

VAAY

bizim evde
kâh otururur
kâh toz alır
kâh koh kih te
gülerdi tombiş
eniştem büyük adam
ablamı sezeryan etmiş

GÖZDEN IRAK OLAN
GÖNÜLDEN SURİYE OLUR

BİR BAYAN ÇANTASINDA

bir bayan çantasında
ruj vardır ayna vardır
belki bir minik cımbız
ve tabii kimlik kartı
sigara çakmak veya kiprit
göz yaşı için mendil
azcık sevgi ve korku
ve şöyle bir tarak belki
bir bayan çantasında
kendi geçmişte gizli
anadan babadan
kocadan dahi saklı
bir topaç delikanlı
fotoğrafı...
bir bayan çantasında
bay vardır

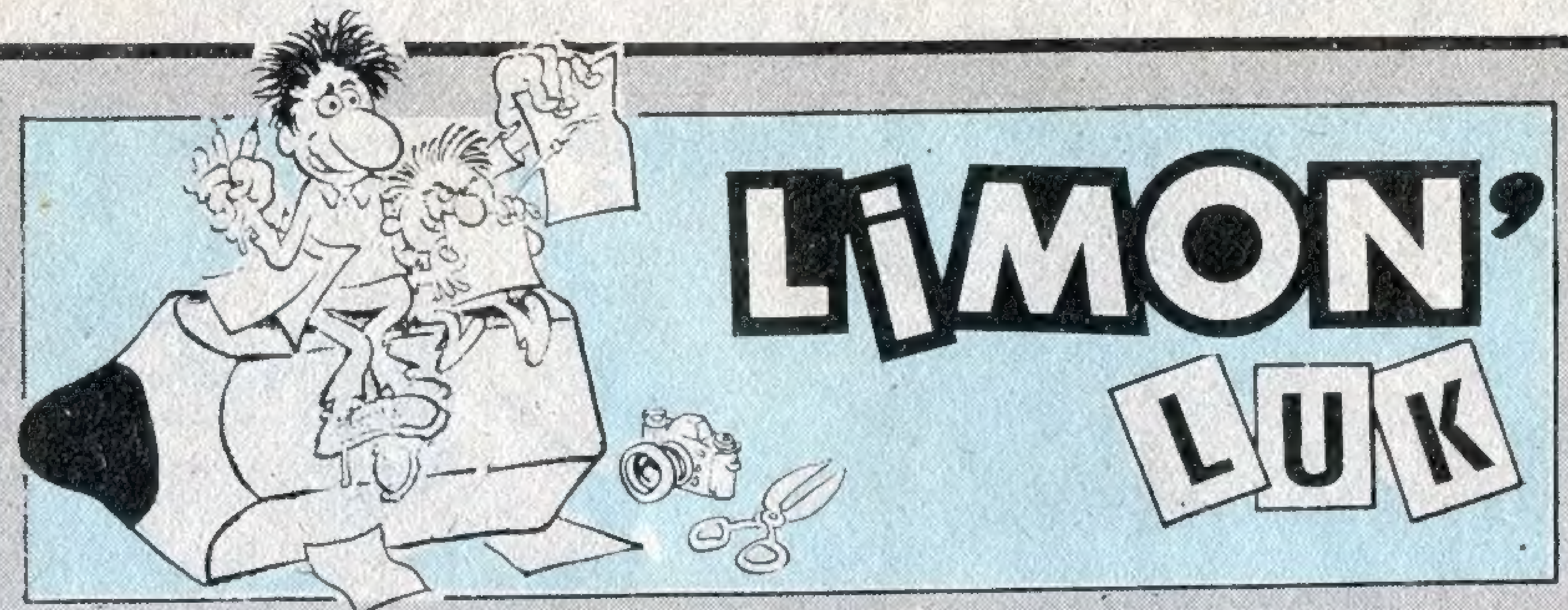

YÜKSEL BAYRAM'DAN DEMOKRASİ KARİKATÜRLERİ

Yüksel BAYRAM-BİLECİK

Kemal URGENÇ-İSTANBUL

Enis TEMİZEL-İSTANBUL

Sadık DEMİRÖZ-İZMİR

Yaşagül BUCA-İZMİR

Erhan BAŞ-ORDU

GÜNEŞ YAYINLARI

Sahibi
GÜNEŞ YAYINLARI A.Ş.

Genel Yönetmen
Nevzat ÜNLÜ

Yayın Kurulu
Can BARSLAN
Gani MÜJDE
Alptamer ULUKILIÇ
Şükrü YAVUZ
Sorumlu Yayın Müdürü
Tuncay AKGÜN

24 • 21 AĞUSTOS 1986
Adres • LİMON Nuruosmaniye Cad. No: 4 34410 Cağaloğlu-İSTANBUL
Telefon • 522 63 65 - 511 40 00 (461-463)
Basıldığı Yer • HÜRRİYET OFSET Halkalı-İSTANBUL
Dağıtım • HÜRRİYET HOLDİNG A.Ş.

SON KUVVAYİ MİLLİYECİ

Yazan çizen: **SUAT GÖNÜLAY**

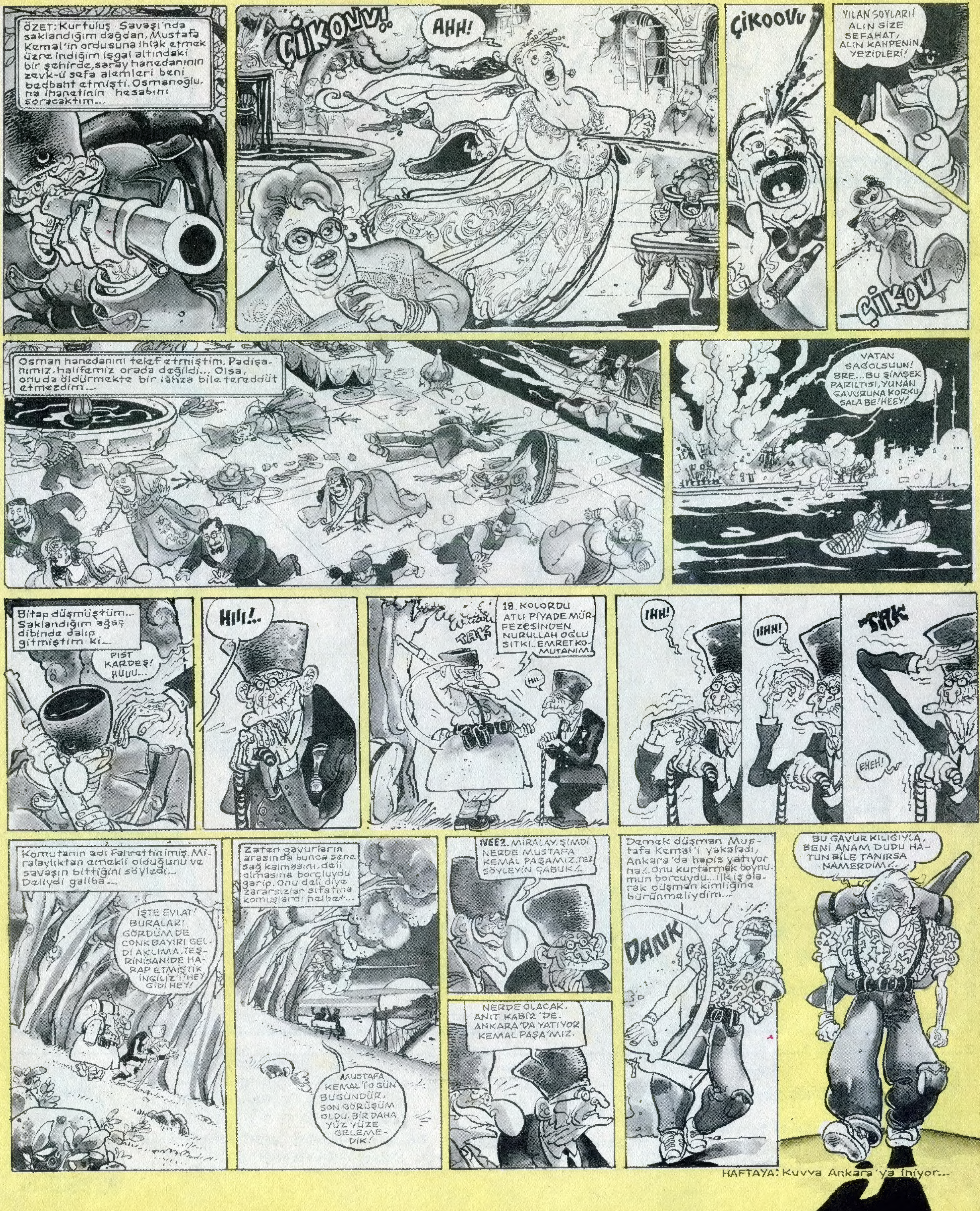

● Türkiye, Afrika'da açlık çeken ülkelerden Müslüman olanlara yardım yapıyor

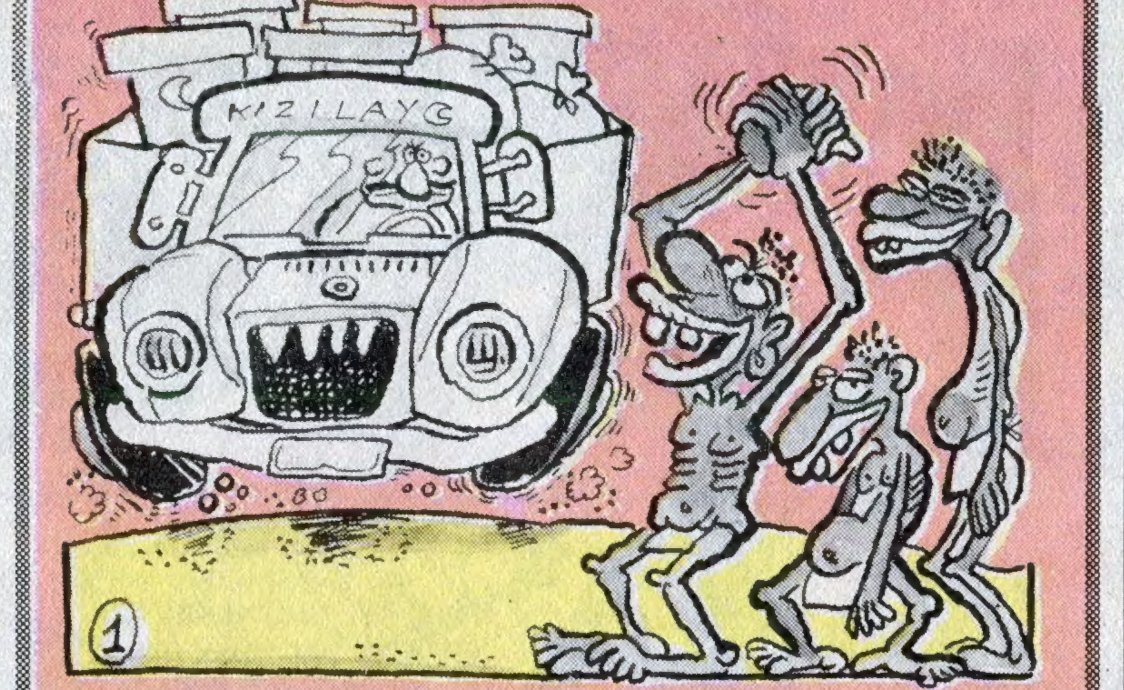

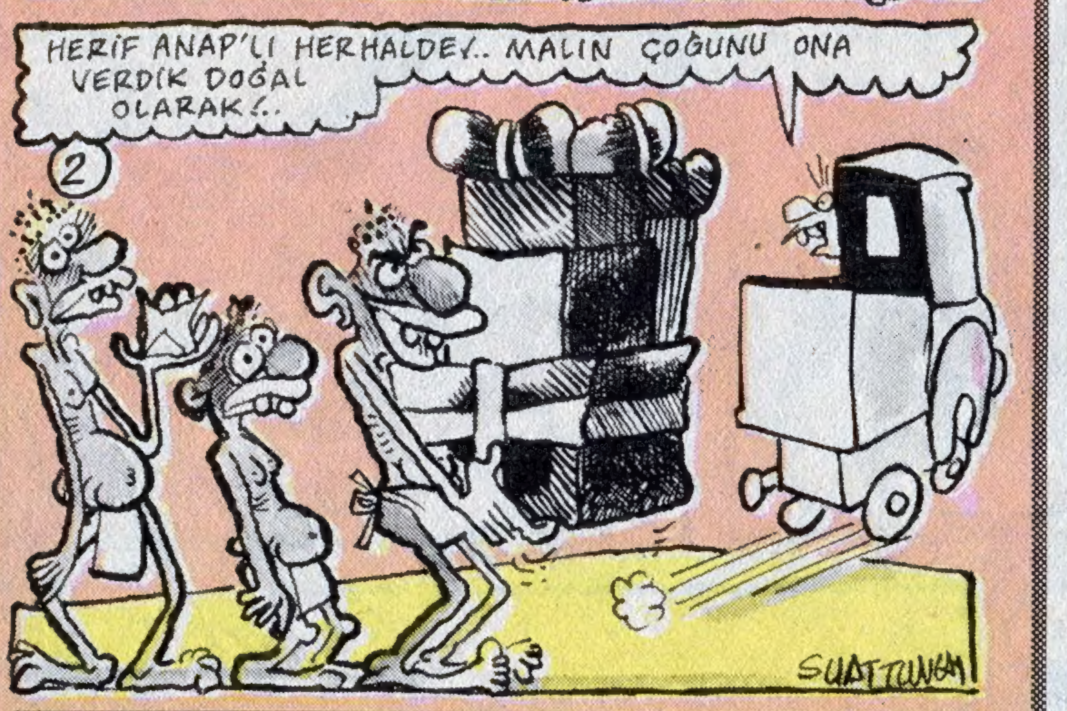

Açlık, ırkçılık, sömürgecilik...

İŞTE AFRİKA

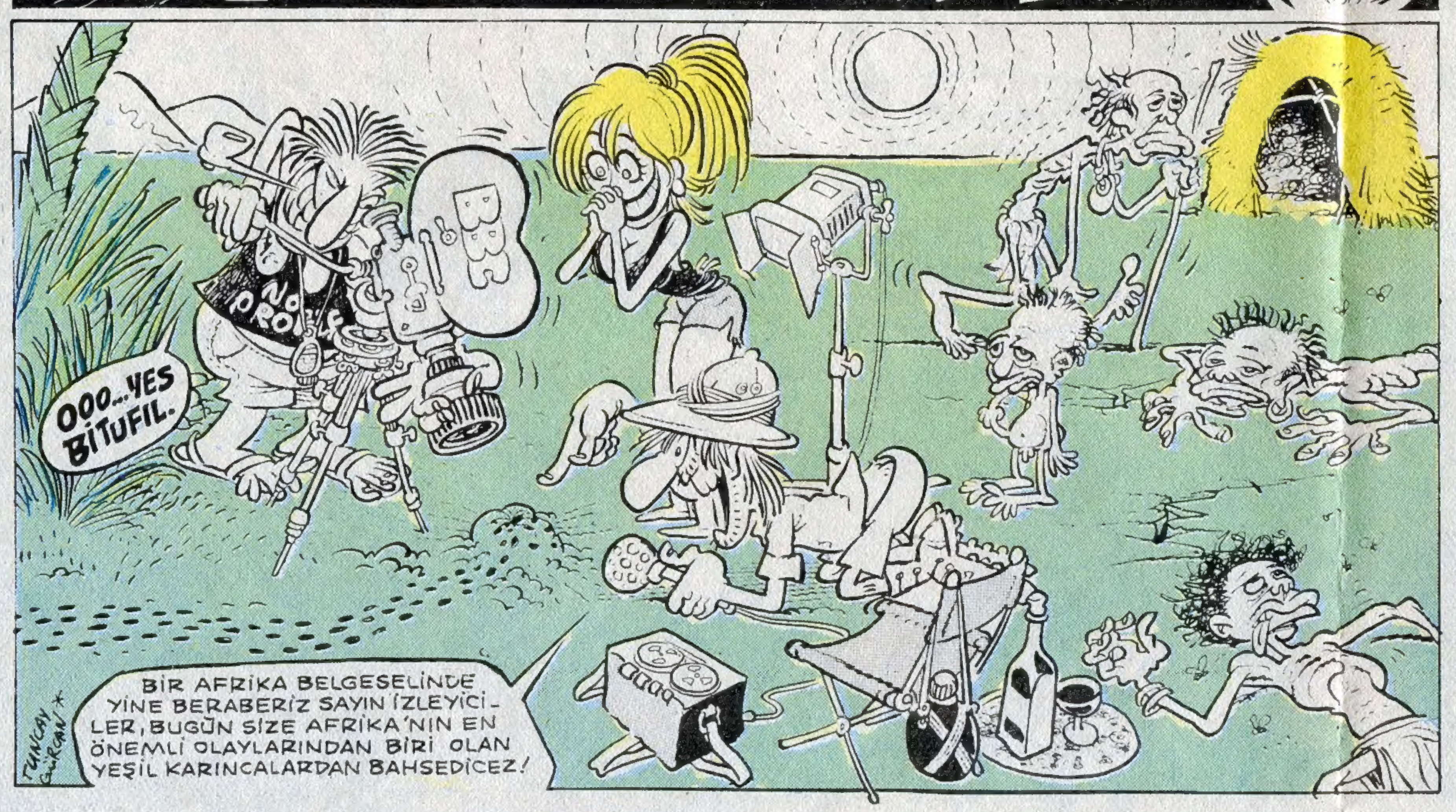

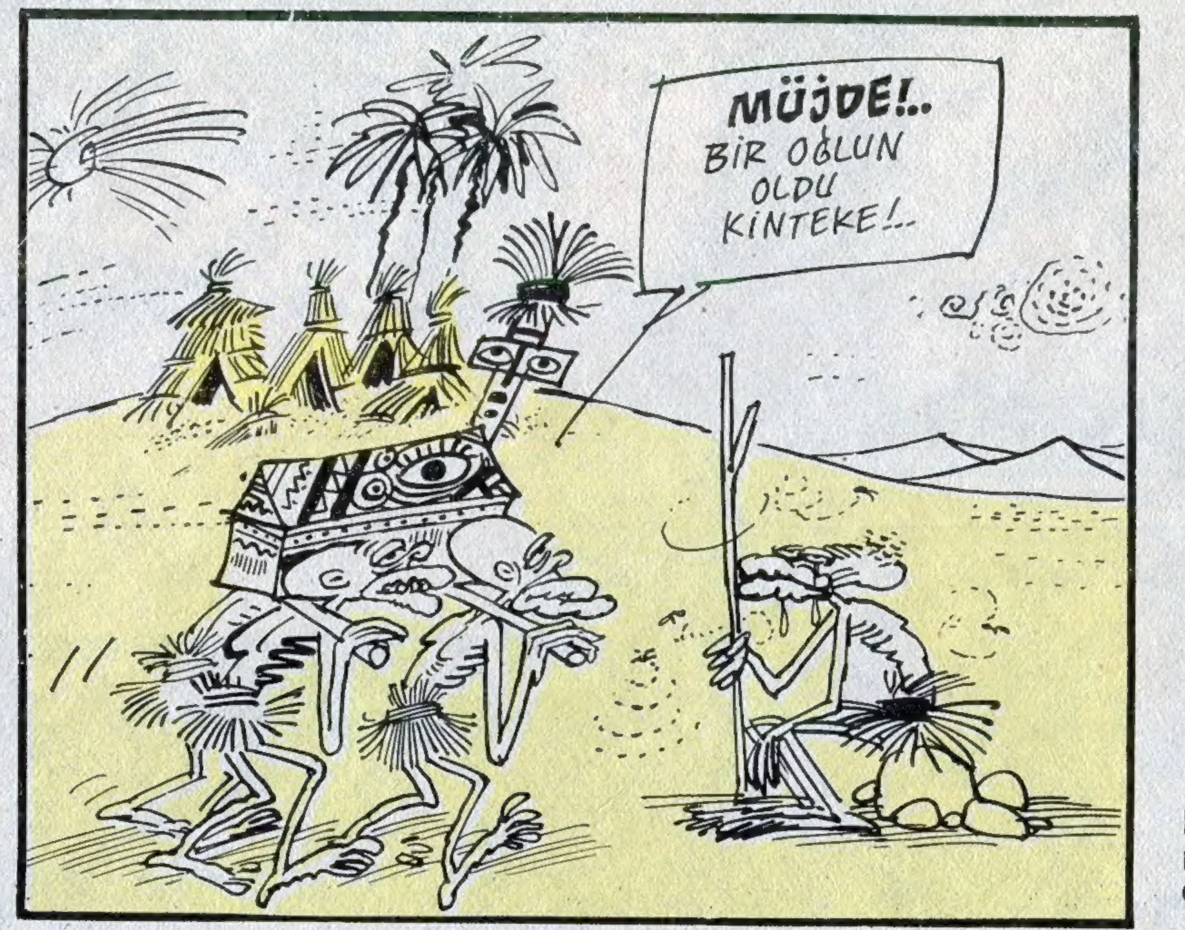

GÜNEY AFRİKA HÜKÜMETİ AMERİKA'DAN SUSTURUCU GETİRTTİ

Hükümet Başkanı Botha, "Zencilerin karın gurultularından uyuyamaz olmuştuk. Şimdi rahatız" dedi

AÇIKHAVA KONSERİNDE KİM NE SÖYLEDİ?

Barış MANÇO:
Hamburgeer
lahmaacuuuun

Zekai TUNCA:
ben esmeri fındık ile
ben esmeri fıstık ile
ben esmeri badem ile
beslerim

Nil BURAK:
bir fırın yaptırdım
doldurdum börekleri
gel beraber yiyelim
yaptığım çörekleri

Izzet ALTINMEŞE
Süt içtim
dilim yandı amanin
amman

ARİIRK TURİZM SUNAR

● BEYAZLAR İÇİN CENNET AFRİKA'DA SAFARİ TURLARI

•Amerikalılar, İngilizler, Fransızlar, Hollandalılar hür dünyanın beyazları siyah Afrika'nın cangıllarında siyah adamlar sizi bekliyor

Onulmaz bir heyecan
Yeme-İçme-Muhimmat 5000$

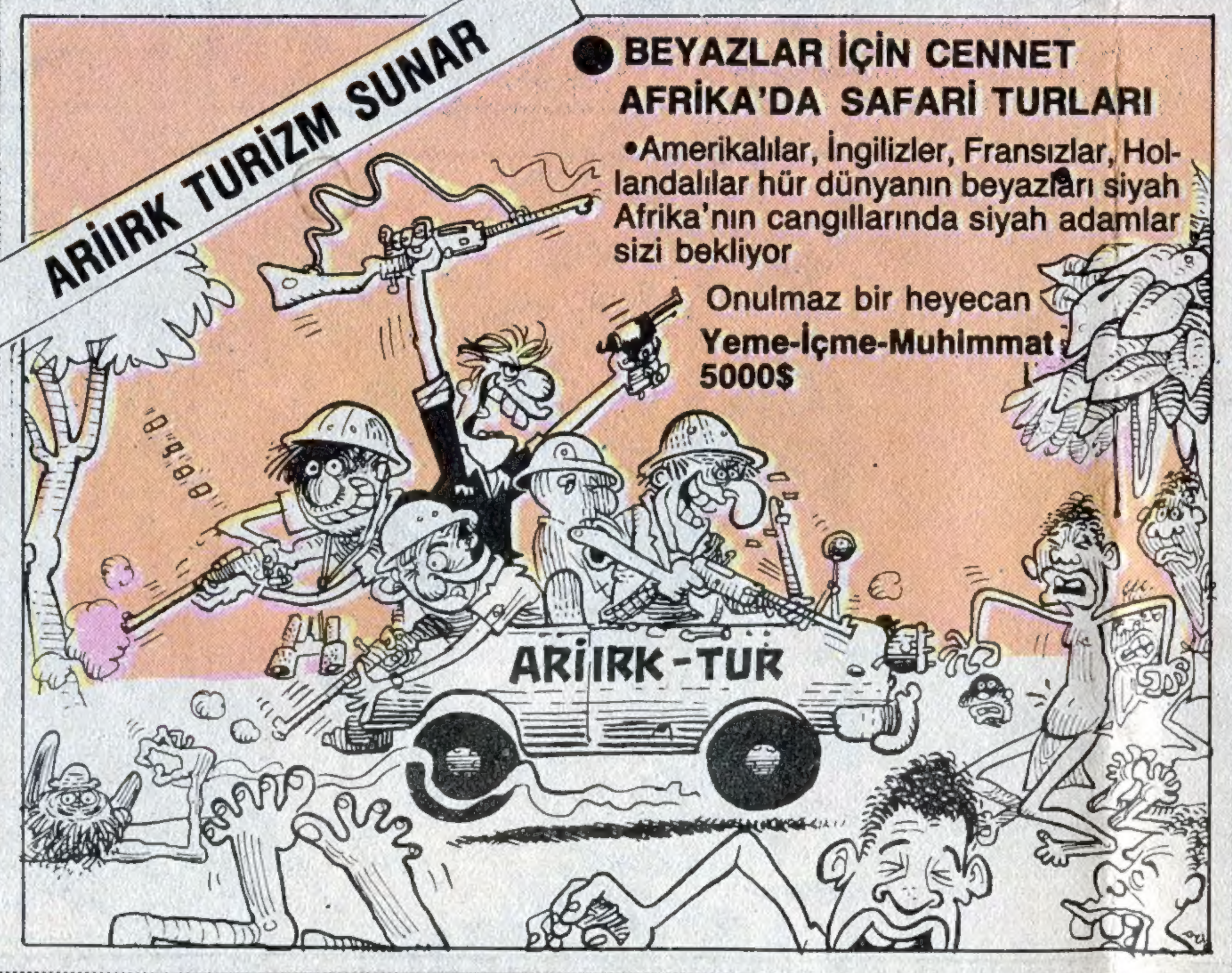

Afrika'daki açlar yararına düzenlenen AÇIKHAVA KONSERİ'NDEN KISA KISA

•Konsere ilgi haddinden fazla yüksekti. Öyle ki iğne atsanız yere düşmez gibiydi. Civarda konser olacağını duyan ne kadar köfteci, turşucu, kokoreççi, sucu, abonmancı varsa oraya akın edip sotalanmışlardı.

Seyirciler içeri alınırken satıcılar arasında çıkan kargaşada dört sarımlık kokoreç, üç öğrenci abonmanı, iki baş lahana turşusu ezilerek büzüldü.

•Biletlerin 5000 ile 10.000 lira arasında değiştiği gecede tüm biletleri satın alarak Açıkhavayı kapatmak isteyen ve "ben aç arap şebekler için dansöz oynattürücem len" diye direten Adanalı işadamı, ekşimiş turşu suyunda çimdirilerek teskin edildi.

•Sahneye ilk olarak İbrahim Tatlıses çıktı. Tatlıses, bir yandan türküsünü söylerken öte yandan da çiğ köfte yoğurarak hayli terledi.

Yoğurulan çiğ köfteler iki Altınbaş rakıyla beraber konser sonunda Afrika'ya gönderilmek üzere darbukaya dolduruldu.

•Gecenin şiş göbek sanatçılarından Muazzez Abacı, şarkılarını söylerken geceyle çelişkili olmasın diye karnını hep içeri çekti.

Bir ara aşırı tazyike dayanamayıp patlayan Muazzez hanıma lastik yama yapıldı.

•Sahnede şarkı söylerken birara seyirciler arasına kaçan Samime Şinanay'ı seyirciler geri vermeyince hakem yetkililerden yeni bir Samime Şinanay isteyerek maça pardon konsere öyle devam edilmesini sağladı.

•Ara verildiğinde seyirci, kokoreçe ve özellikle köfte ekmeğe müthiş şefkat gösterdi.

Seyircideki, yardım duygusu bu arada da kaybedilmedi ve herkes fazla köftesini Afrika'daki açlar için büyük bir cepte topladı.

Cebinde köfte stoku yapılan seyirci köftelerle beraber tüymek isterken üzerine seyirciler arasında bulunan Osman Yağmurdereli yuvarlanarak köfteler ve pis hırsız hiç bir yana gidemez hale getirildi.

Metin ÜSTÜNDAĞ

● Çokuluslu şirketler yüzyıllardır Afrika'nın madenlerini sömürüyor

BU NEDİR?

YANIT
Bir Afrikalı'nın tabağındaki yemeğin 1.000.000 kere büyütülmüş hali...

Güney Afrika'nın ırk ayrımı "yasaları"

•Bir Afrikalı ya da bir melezle evli olan ya da birlikte yaşayan "görünüşü açıkça beyaz" olmayan kişi, beyazların grubuna giremez.

•Bir Afrikalı işçi, sebebi ne olursa olsun bir greve katılamaz. Eğer katılırsa suç işlemiş olur ve 1.400 dolara kadar para cezası, üç yıla kadar hapis cezası ya da ikisine birden çarptırılır.

•Beyaz bir adam kendi evinde, Afrikalı hizmetkârlarına haftada birkaç saat okuma öğretirse, suç işlemiş sayılır.

•Bir beyaz ile beyaz olmayan bir diğer kişinin Güney Afrika'nın herhangi bir yerinde, izinleri olmadığı takdirde, bir kafede birlikte bir bardak çay içmeleri kanuna aykırıdır.

•Beyaz bir orkestra, dinleyiciler ayrı ayrı yerlerde oturuyor olsalar bile, Afrikalı bir koroya eşlik edemez.

•Beyaz bir üniversitenin öğrencileri tarafından düzenlenen bir karnavalı Afrikalılar'ın seyretmesine izin verilemez; içecek servisi yapılmamak şartıyla Melezler ve Asyalılar seyredebilir.

•Özel izin almadıkları takdirde, beyazlar ve beyaz olmayanlar aynı sportif olayı birlikte seyredemezler.
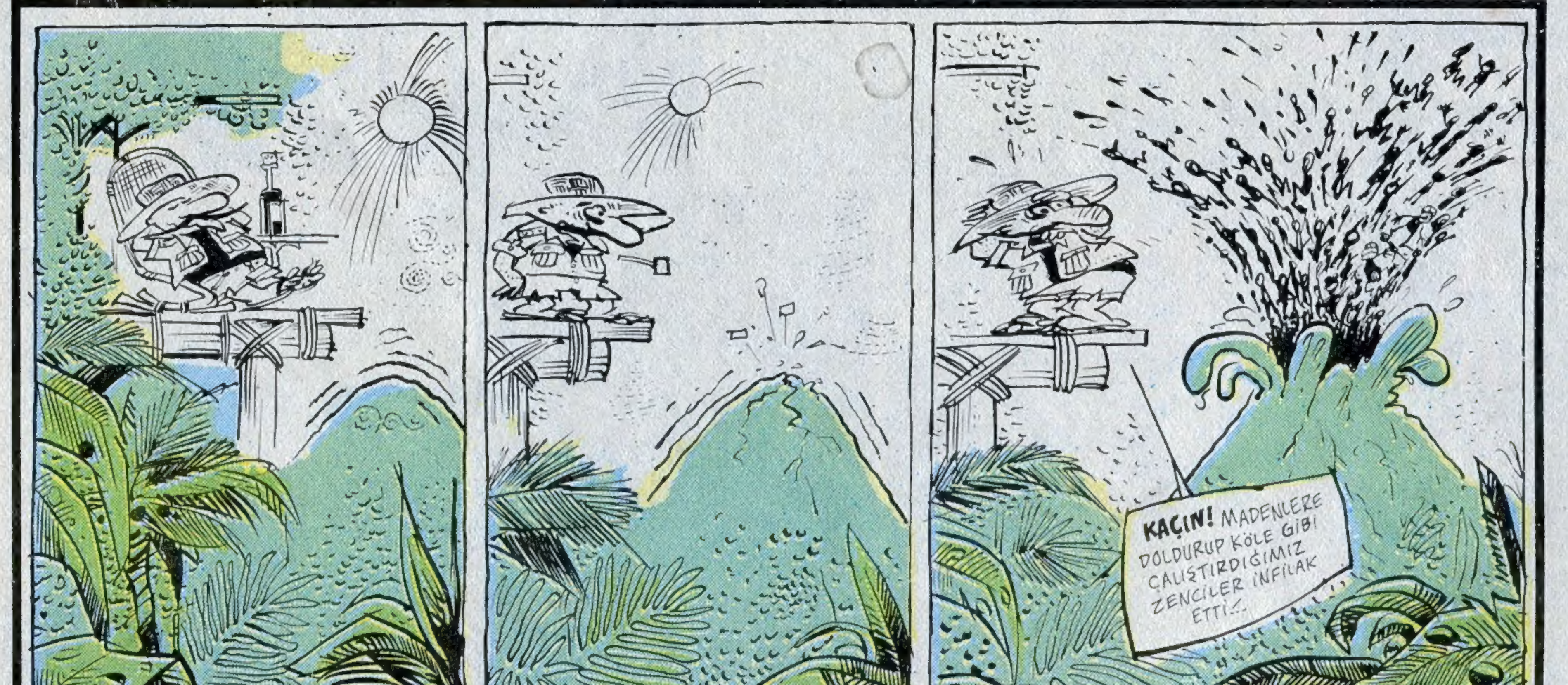
•"Düşün" dergisinden alınmıştır